ПРОЛЕТАРИИ ВСЕХ СТРАН, СОЕДИНЯЙТЕСЬ!

Огни Саян

Орган Саяногорского городского комитета КПСС и городского Совета депутатов трудящихся

ЧЕТВЕРГ 24 МАРТА 1977 год. № 36 Цена 2 коп.

Газета основана 1 января 1977 года.

НА XVI СЪЕЗДЕ ПРОФСОЮЗОВ СССР

21 марта в 10 часов утра в Кремлевском Дворце съездов открылся XVI съезд профессиональных союзов СССР.

Бурными, долго не смолкавшими аплодисментами встретили собравшиеся товарищей **Л. И. Брежнева, Ю. В. Андропова, В. В. Гришина, А. А. Громыко, А. П. Кириленко, А. Н. Косыгина, Ф. Д. Кулакова, Д. Ф. Устинова, П. Н. Демичева, Б. Н. Пономарева, М. С. Соломенцева, И. В. Капитонова, В. И. Долгих, К. Ф. Катушева, М. В. Зимянина, К. У. Черненко, Я. П. Рябова.**

Председатель ВЦСПС А. И. Шибаев объявил XVI съезд профсоюзов СССР открытым.

Единодушно избран почетный президиум съезда в составе Политбюро ЦК КПСС во главе с Генеральным секретарем ЦК КПСС товарищем Л. И. Брежневым.

Слово предоставляется Генеральному секретарю Центрального Комитета КПСС товарищу **Леониду Ильичу Брежневу.** Делегаты и гости съезда встречают Леонида Ильича стоя, бурной, долго не смолкающей овацией.

Затем съезд приступил к обсуждению первого пункта повестки дня—отчета Всесоюзного Центрального Совета Профессиональных Союзов. С докладом о работе ВЦСПС и задачах профессиональных союзов СССР в свете решений XXV съезда КПСС выступил **А. И. Шибаев.**

В ПАРТИЙНОМ РУКОВОДСТВЕ — СИЛА КОМСОМОЛА

Как в капле отражается солнце, так в жизни предприятий и организаций Саяногорска ярко видны зажигательные дела комсомола, ставшего в нашей стране многомиллионной ударной армией строителей коммунизма. Ставшего боевым и авторитетным вожаком молодежи, проявляющим в каждом деле энергию, творчество и дерзание.

На строительстве Саяно-Шушенской ГЭС, Саянского алюминиевого завода, на комбинате «Саянмрамор», на автомобильном и железнодорожном транспорте, на других предприятиях, в организациях и учреждениях нашего города работает около четырех тысяч членов ВЛКСМ. И в каждом успехе любого коллектива есть достойный трудовой вклад парней и девчат, для которых верным компасом в производственных делах и в общественной жизни являются решения XXV съезда КПСС.

Какой бы отдельный участок или целый производственный коллектив не взял—всюду комсомолу принадлежит веское слово в решении вопросов труда, учебы, отдыха и быта молодежи. Развивать в этом плане у комсомола инициативу и активность, всемерно поддерживать его конкретные и нужные начинания — непреложный долг и прямая обязанность партийных организаций.

Добиваясь повышения боеспособности членов ВЛКСМ, парторганизация механизированной колонны домостроения, например, систематически выносит на обсуждения собраний и заседаний бюро вопросы о работе коммунистов в комсомоле, о состоянии дел во всей организации. Таким же путем идут парторганизации Гидромонтажа, ОРСа строительства Саяно-Шушенской ГЭС и другие. Важно то, что все намеченное на собраниях и заседаниях непременно потом претворяется в жизнь, превращается в хорошие показатели сделанного по количеству и качеству, в интересные и содержательные культурно- массовые мероприятия.

Есть примеры и иного характера. Так, в СМУ-2 в комплексном плане партийной жизни немало места отведено комсомолу. Только действительность показывает, что многие пункты намечены как бы для красного словца, а практических действий очень мало.

Плохое положение с комсомольской учебой сложилось в управлении карьеро-бетонного хозяйства, УМ-19 в строительно-монтажном управлении № 3, в управлении механизированных работ и в других подразделениях. Срывы занятий накапливались из месяца в месяц. Об этом знали в партийных организациях. Однако своевременно не приняли мер, не помогли комитетам ВЛКСМ ликвидировать недостатки.

Не мелочной опекой, не эпизодическими содействиями в решении того или иного вопроса характеризуется партийное руководство комсомолом. Главное состоит в том, чтобы помочь каждой организации найти свое достойное место в общем строю производственного или учрежденческого коллектива, определить центральное направление в трудовой и общественно-политической жизни.

В целом комсомольская организация, ее комитет, каждый член ВЛКСМ желают повседневно видеть в лице партийной организации подразделения, ее бюро, каждого коммуниста, внимательного и заботливого наставника, старшего опытного товарища, готового искренне помочь в организации хорошего дела, поддержать полезное начинание.

Целенаправленное и действенное партийное руководство комсомолом — верный залог новых успехов комсомольцев и молодежи Саяногорска в социалистическом соревновании в честь 60-летия Великого Октября, за досрочное выполнение заданий десятой пятилетки.

ДНЕВНИК УКЛАДКИ БЕТОНА

НАРАЩИВАТЬ ТЕМПЫ

За 22 суток марта бригады плотников -бетонщиков управлений основных сооружений № 1 и № 2 приняли в блоки 33821 кубометр бетона. Наивысшие результаты достигнуты 15 и 20 марта. За эти два дня в плотину уложено 4343 кубометра бетона.

Задание на месяц— принять в блоки 61 тысячу кубометров бетона. Как видно из данных, сейчас допущено отставание. Чтобы ликвидировать его и по-ударному закончить месяц, необходимо усилить темпы работ, укладывать в сутки не менее 3000 кубометров бетона.

Дело чести всех коллективов переднего края —использовать в труде все резервы, завершить первый квартал с высокими трудовыми показателями.

УДАРНЫЙ ТРУД, ОТЛИЧНУЮ УЧЕБУ ПОСВЯЩАЕТ МОЛОДЕЖЬ СЛАВНОМУ ЮБИЛЕЮ.

РАБОТАЮТ ОНИ ОПЕРАТОРАМИ В КОЛЛЕКТИВЕ КОНТРОЛЬНО - ИЗМЕРИТЕЛЬНОЙ АППАРАТУРЫ. МОЛОДОСТЬ, ЗАДОР, СВОИ ЗНАНИЯ —ВСЕ ОТДАЮТ ОНИ ЛЮБИМОМУ ДЕЛУ, БОЛЬШОЙ СТРОЙКЕ В САЯНАХ.

На снимке: (крайняя слева) инженер Нина Владимировна АРТЕМОВА с подругами по труду.

Фото А. ГАЛИНА.

ПЛЕНУМ ГОРКОМА КПСС

25 марта состоится пленум Саяногорского городского комитета партии с повесткой дня «О задачах партийных организаций города по усилению коммунистического воспитания молодежи в свете решений XXV съезда КПСС».

Пленум состоится в кинозале «Русь» поселка Черемушки, начало работы — в 14 часов.

ПОЗЫВНЫЕ СУББОТНИКА

Рабочие и служащие Саянского прорабства Спецгидроэнергомонтажа в день коммунистического субботника будут заняты на строительстве бетонного завода и монтаже козлового крана на базе гидросилового оборудования; на изготовлении арматуры, а также на благоустройстве территории.

Будет выполнено работ на сумму 2500 рублей. Более 400 рублей перечислим в фонд пятилетки.

А. ЯРОСЛАВСКИЙ,
и. о. руководителя работ Саянского прорабства.

ИЗВЕЩЕНИЕ

28 марта, в понедельник, в клубе отделения временной эксплуатации железной дороги (г. Саяногорск) состоится методическая конференция на тему: «XXV съезд КПСС и вопросы повышения эффективности партийной пропаганды».

Начало конференции в 16 часов. Приглашаются пропагандисты, секретари партийных организаций и их заместители по идеологии.

Автобусы для приглашенных отправляются: из п. Черемушки от управления Красноярскгэсстроя в 14 часов 30 минут, из п. Майна —от магазина по ул. Гагарина —в 15 часов.

Отдел пропаганды и агитации Саяногорского горкома КПСС.

ИДУТ ВПЕРЕДИ

На заседании постройкома механизированной колонны домостроения 16 марта были подведены итоги социалистического соревнования среди цехов, участков и бригад.

Первое место занял второй участок (начальник участка П. М. Герберт), выполнив месячное задание на 118 процентов. Выработка на одного рабочего составила 125 процентов.

Лучшими среди бригад мехколонны признаны бригады: штукатуров -маляров, возглавляемая М. Н. Шуркало и арматурщиков, руководимая О. Н. Коровяковым.

А. ДЕННЕР.

НА ПЕРЕДНЕМ КРАЕ

С каждой ударной неделей все больший размах среди молодых строителей Саяно - Шушенской ГЭС приобретает социалистическое соревнование по достойной встрече юбилея Великого Октября.

Сегодня заканчивается переаттестация комсомольско-молодежных коллективов. Недавно на передовых участках строительства ГЭС созданы новые комсомольско- молодежные коллективы: бригады слесарей - сборщиков Гидромонтажа Василия Иванова (групкомсорг Александр Пырьев), слесарей - монтажников СпецГЭМа Вячеслава Деминенко (групкомсорг Сергей Павличенко), смена крановщиков УМР прораба Ярослава Лещука, коллектив столовой № 1 ОРСа Любови Шматовой.

Штаб отметил, что в комсомольских организациях УКБХ (секретарь Л. Макеева), Сантехмонтажа (секретарь А. Махрачев), СМУ-3 (секретарь И. Михайлов) соревнованию еще мало уделяют внимания.

Боевым, конкретным делом стали ежедневные субботники по подготовке прискальных блоков. Только в марте в котловане молодежь отработала около 2 тысяч человеко-часов. Самое активное участие принимают комсомольские организации: ГЭМ —секретарь Н. Соколова, МКД-5 —секретарь В. Сигаль, УКБХ — секретарь Л. Макеева, СМУ-1 — секретарь О. Блинова, СМУ-2 —секретарь Л. Лавникович. Есть те, которых хочется особо отметить. Это комсомольцы: Анатолий Муковозов из ГЭМа, Валентина Мелехова из УММ, Надежда Ланцевич из УКБХ, Вячеслав Сигаль из МКД-5 и многие другие.

Комсомольцы и молодежь Всесоюзной ударной стройки готовятся к коммунистическому субботнику.

А. КИРЕЕВ,
начальник комсомольского штаба стройки.

ДЕСЯТОЙ ПЯТИЛЕТКЕ — УДАРНЫЙ ТРУД, МАСТЕРСТВО И ПОИСК

ТУДА, ГДЕ НУЖНЫ ЭНТУЗИАСТЫ

ШЕФСКАЯ помощь комсомольцев и молодежи подразделений строительства Саяно-Шушенской ГЭС бригадам плотников - бетонщиков управления основных сооружений — это новое, ударное дело. Их труд станет весомым вкладом в миллион кубометров бетона, который необходимо уложить в этом году.

Первыми вышли на вахту, показывая пример, комсомольцы Гидроэлектромонтажа. Они успешно подготовили блок в бригаде Н. Борзова.

За месяц на субботниках отработано более 1000 человеко - часов. Блок 29|2, на котором работала бригада А. Курелеха, благодаря помощи комсомольцев и молодежи механизированной колонны домостроения, был сдан на два дня раньше срока.

Действенную помощь оказывают плотникам-бетонщикам из бригады М. Мащенко работники управления карьеро-бетонного хозяйства. Это помогает более оперативно решать вопросы по обеспечению фронтом работ, а также способствует сближению коллективов.

Почти у каждой бригады есть шефы.

На последнем заседании совета молодых специалистов, например, было принято решение: взять шефство над первым участком УОС-1, каждому молодому специалисту отработать на подготовке блоков не менее 10 часов.

С 21 марта должны были выходить ежедневно на субботники не менее 10 человек. Но бетон не ждет. Поэтому уже 17 марта по просьбе начальника участка А. В. Артамонова во вторую смену 9 молодых специалистов с большим энтузиазмом работали на подготовке блока 45 секции.

Отлично потрудились инженеры Амбросова Людмила, Иванова Светлана, Жданова Антонина, Токарева Нина, Синьков Владимир, Орловский Юрий, Забабурин Александр, Цибин Владимир и Владимир Подтеребков.

Но не все комсомольские организации с должным вниманием относятся к выполнению решения комсомольского штаба стройки. Не помогает бригадам плотников - бетонщиков Б. Темирьянова и Ю. Ванчагова молодежь Гидроспецстроя и автотранспортной конторы № 2. По-видимому, в этих организациях считают, что их помощь не нужна.

С хорошей инициативой выступили молодые гидростроители. Дело чести каждого — развивать ее, подкреплять конкретными делами.

Л. МЯКИШЕВА.

ВСТРЕЧИ В КЛУБЕ

При совете молодых специалистов Красноярскгэсстроя работают общественно-конструкторское бюро, школа молодого рационализатора. Организован здесь и клуб по интересам. В его актив входят 4 человека. Председателем избран Владимир Синьков, его заместителем — инженер планового отдела Людмила Амбросова, члены клуба — инженер дирекции Саяно- Шушенской ГЭС Владимир Ан и мастер Гидромонтажа Яков Михальцов.

Проведены два вечера. На одном из них был начальник технического отдела управления строительства Сергей Иванович Король. Он рассказал о стройках, на которых работал. Ребята, которые побывали в командировках на Усть-Илимской и Зейской ГЭС, поделились своими впечатлениями.

Намечена встреча со съемочной группой «Мосфильма». В плане клуба: встречи с театральными коллективами, писателями и т. д. Летом планируют открыть туристический клуб.

60 ТЕБЕ, ВЕЛИКИЙ ОКТЯБРЬ, ДЕРЗАНИЕ МОЛОДЫХ СЕРДЕЦ!

ЦИФРЫ ◆ ФАКТЫ

● В 49 комсомольских организациях города насчитывается более 3800 комсомольцев. Почти три тысячи из них заняты в сфере материального производства.

● На строительстве объектов города трудится 50 комсомольско - молодежных коллективов.

● Свыше 3500 молодых тружеников участвуют в соревновании «От каждого — высшую производительность труда и отличное качество».

● 495 комсомольцев досрочно выполнили годовое задание 1976 года к 29 октября, посвятив свои трудовые достижения Дню рождения Ленинского комсомола.

● Проведены конкурсы профмастерства по 9 профессиям с участием более 900 человек.

● 1523 молодых труженика повысили свою квалификацию, 918 человек овладели второй профессией.

● В ходе Всесоюзного смотра научно-технического творчества молодежи 139 рацпредложений внесли молодые строители Саяногорска. Экономический эффект от 118 внедренных в практику строительства рацпредложений составил 123 тысячи рублей.

● На субботниках и воскресниках комсомольцы города отработали безвозмездно 26 тысяч человеко-часов.

● За активную общественную работу, отличные производственные показатели 68 комсомольцев награждены грамотами ГК ВЛКСМ, 100 человек — знаками «Ударник 1976 года», 110 — знаком ЦК ВЛКСМ «Молодой гвардеец пятилетки».

● Созданы лектории «Об искусстве», «Здоровье», «Правовые знания», в молодежных общежитиях организованы 13 клубов по интересам, при Домах культуры работают 14 кружков художественной самодеятельности.

● Спортивная жизнь Саян развивается очень быстро. Только за прошедший год проведено 26 соревнований по 16 видам спорта, в которых участвовало свыше 4000 человек.

● За 1976 год на значок ГТО сдали 2195 человек, 745 — спортсмены массовых разрядов, 36 — спортсмены первого разряда и кандидаты в мастера спорта.

● Организованы федерации по борьбе, лыжному спорту, альпинизму, клуб любителей бега и две группы здоровья.

Комсомолка Валентина Гусакова работает крановщицей на участке механизации № 19, строит алюминиевый завод. Трудится она старательно, со знанием дела. Фото нешт. корр. В. ГОРОДЕЦКОГО.

Николай Селезнев работает сварщиком в комсомольско-молодежной бригаде Сибтехмонтажа Г. Рябченко. Зарекомендовал себя трудолюбивым и исполнительным в работе, отлично освоил свою профессию, выполняет задания с высоким качеством. Среднесменная выработка у передового сварщика достигает не менее 150 процентов. Фото П. ДЕМЕНТЬЕВА.

СЧАСТЬЕ НАШЛИ В САЯНАХ

ВЕРА не искала торных дорог. Молодое, горячее сердце рвалось в тайгу и в горы, туда, где есть заманчивые синие дали. Не пришлось, правда, девушке строить Байкало-Амурскую магистраль, но ее беспредельной радостью стали Саяны. Сюда из белорусского города Витебска приехала она по комсомольской путевке строить крупнейшую на земле гидростанцию.

— Освоила профессию бетонщика. Работа эта мне по душе, — говорит Вера, — некоторые иногда с иронией скажут: быть бетонщицей девушке не «положено». Я так считаю: хотя профессия и мужская, требует она женского терпения, настойчивости.

Председатель постройкома УОС-1 Александр Александрович Щетинин советовал как-то мне:

— Об этой девушке обязательно напишите. Производственник она хороший, пользуется уважением в бригаде. Вере оказано высокое доверие — в конце марта она поедет в Москву на Всесоюзное совещание передовиков производства.

Работает Вера в комсомольско - молодежной бригаде плотников - бетонщиков, которую возглавляет лауреат премии Ленинского комсомола С. Коленков. О делах этого коллектива много писалось и немало говорят. И сегодня бригада в числе правофланговых на строительстве.

Успех приходит тогда, когда каждый рабочий в коллективе трудится с максимальной отдачей, живет по принципу коммунистического отношения к труду. Вера и есть одна из тех людей. Услышать о ней можно только хорошее. Год назад в бригаде сыграли комсомольскую свадьбу. Мужем стал Володя Громов. Он тоже плотник-бетонщик. Они нашли свое счастье в Саянах.

Б. АНАТОЛЬЕВ.

СПОРТИВНАЯ ЖИЗНЬ

Добровольное спортивное общество «Труд» на строительстве Саяно-Шушенской ГЭС насчитывает сегодня в своих рядах 2500 спортсменов и объединяет 23 физкультурных коллектива. Работают 17 секций, в которых занимаются 1029 человек. Сейчас во всех подразделениях проходит зимняя спартакиада. В УОС она проведена по шести видам спорта, в УМР — по 10, в УКБХ и ПЭПС — по 5-ти, в Сантехмонтаже и ОРСе — по 6.

Следует отметить успешную сдачу норм ГТО по зимним видам спорта в коллективах УМР, СТМ, ПЭПС. С 6 марта советом ДСО «Труд» проводится общестроительная зимняя спартакиада по шести видам спорта.

Развитию физической культуры и спорта в нашей стране уделяется большое внимание. Четко выражены важнейшие задачи в постановлении ЦК КПСС и Совета Министров СССР «О мерах по дальнейшему развитию физической культуры и спорта». Общественные организации и горком ВЛКСМ оказывают помощь в решении всех вопросов, касающихся спорта.

Хочется сказать о некоторых нуждах спортсменов нашего города. Например, остро назрел вопрос о строительстве лыжной базы на горе Баштак (или на Бабике). Мы надеемся, что строительство лыжной базы и других спортивных объектов городской комитет комсомола объявит ударными.

В. СТРЕЛЬНИКОВ, председатель ДСО «Труд».

В коллективах стройки

ОЦЕНКА ТРУДА — КАЧЕСТВО

По итогам социалистического соревнования за февраль в Гидромонтаже лучших результатов добилась бригада слесарей-монтажников, возглавляемая И. Осинкиным. Она закончила монтажные работы на кране КБГС-1000А 15 марта. Сейчас на кране ведут наладку электрооборудования работники Гидроэлектромонтажа.

Бригада слесарей-монтажников В. Рогозы в том месяце работала на гравийно-сортировочном заводе.

Монтаж транспортерных лент требует опыта и добросовестности. Оценка труда монтажников — качество их работы. Бригада В. Рогозы выполнила задание качественно. По итогам месяца она заняла второе место.

Бригада сборщиков В. Иванова работает на базе Гидромонтажа. За месяц членами этой бригады были изготовлены и собраны металлоконструкции цеха сборки обечаек. Выполнение нормы выработки составило 232,2 процента.

По результатам соревнования бригада И. Осинкина, занявшая первое место, награждена денежной премией.

В. ОЛЕЙНИК.

НУЖНА ЧЕТКОСТЬ

Бригада трубоукладчиков, возглавляемая А. Г. Налетовым, в Сантехмонтаже — передовая. Этот коллектив принял встречный план — задание 1977 года выполнить к 60-летию Великого Октября.

Рубеж высокий. Трубоукладчики прилагают все силы к тому, чтобы выполнить намеченное. Однако зачастую их работу тормозит несвоевременная поставка материалов. Например, чтобы подвести тепло и своевременно сдать жилые дома в 3-м микрорайоне г. Саяногорска, бригаде нужны трубы диаметром 273х7, 108х4, 76х3. Недостает и сборного железобетона на все наружные сети теплоснабжения, водопровода и канализации, хотя железобетон имеется на складах г. Дивногорска.

Такая проблема требует оперативного решения. Замечу, что и на базе УМТС не всегда быстро решаются вопросы по своевременной доставке имеющихся материалов на строящиеся объекты. А от этого страдает, в конечном итоге, бригада. Необходимо снабженцам учесть это.

М. ГОРБАТЕНКО,
секретарь партбюро Сантехмонтажа.

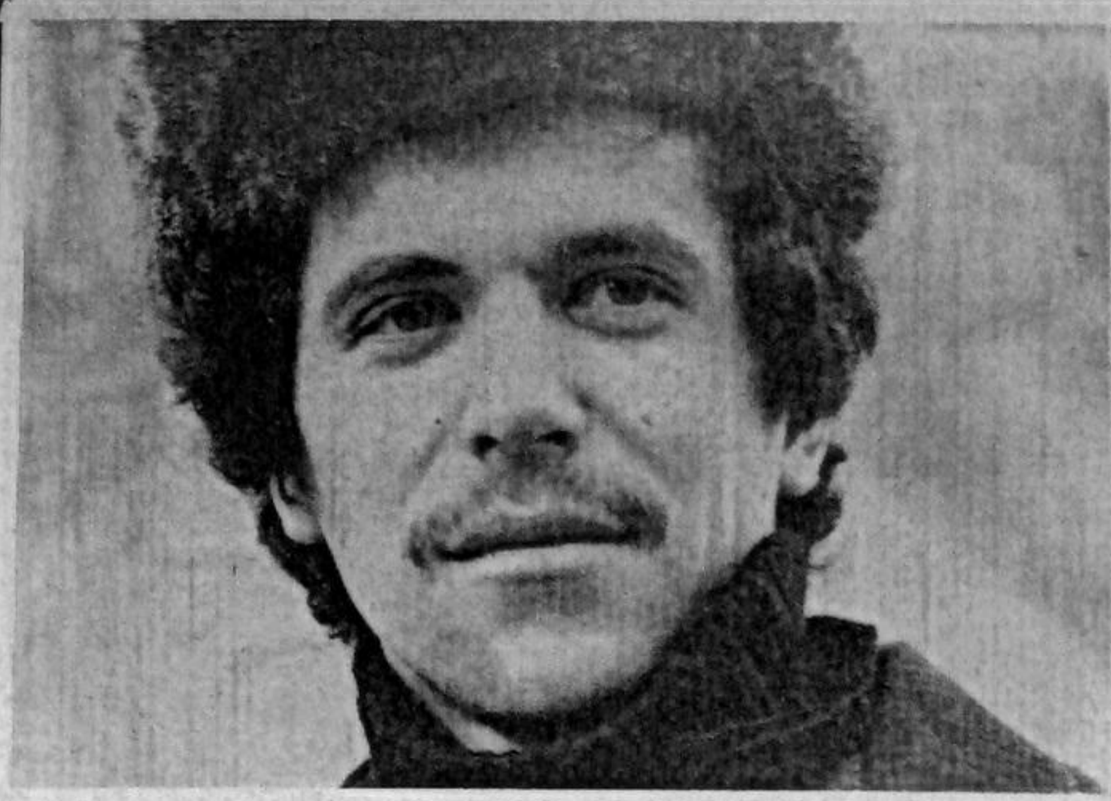

РАБОТАЮТ В ОДНОМ ЭКИПАЖЕ

● *Советский образ жизни*

ЕГО называют в котловане «ходжаевским». Так уж повелось у гидростроителей — по бригадиру звать коллектив. В экипаже, как и в любом крановом, работают четверо. Состав постепенно обновляется: приходят новички, ветераны вливаются в новые рождающиеся экипажи. Становятся их костяком. Но эта закваска «ходжаевского» коллектива остается в человеке, потому без всякого колебания можно причислить к этому дружному экипажу восемь человек.

Мое знакомство с ними началось с Геннадия Янченко. Шла первая профсоюзная конференция Красноярскгэсстроя. На трибуну поднялся невысокого роста, крепкий мужчина лет 35-ти. Говорил он от имени всего кранового участка, высказал претензии по новому графику работы крановщиков, пожелания насчет наглядной агитации на основных сооружениях.

Выступление было деловым. Обстоятельные выводы, серьезный подход к делу, чувствовалось, понравились делегатам. Его выступление было принято тепло.

...На Андижанском водохранилище три друга: Вячеслав Федоров, Эдуард Шукель и Геннадий Янченко работали вместе. Было уважение, было дело по душе. Их краны, весело вызванивая, изо дня в день проносили стрелы над стройплощадкой.

Спокойствие крановщиков было потеряно после появления в газете статьи. «Новый, единственный, экспериментальный» — эти эпитеты относились к крану КБГС-1000, который должен был обслуживать строящуюся Саяно-Шушенскую ГЭС.

Когда они приехали в Саяны, кранов им предоставить никто не мог, не говоря уже о «тысячнике». Такого еще вообще здесь не было. Прибыли узлы 88-го крана, им сказали: «монтируйте — будет ваш».

Кран «вырос». Новый экипаж возглавил Петр Александрович Ходжаев. Не КБГС-1000 недолго оставался мечтой гидростроителей. Вскоре начался и его монтаж. Вячеслав Федоров и Эдуард Шукель перешли на новый кран.

А в коллективе появился Николай Нечиненный. Его Петр Александрович знал давно. Николай работал в бригаде плотников - бетонщиков Анатолия Решетникова, стропалил у Ходжаева. Поэтому для Петра Александровича было приятной неожиданностью, когда Нечиненный пришел устраиваться на работу в крановый участок. Оказывается, все это время парень учился в учкомбинате, закончил курсы крановщиков.

Не раздумывая, Ходжаев пригласил Николая в свой экипаж. И ни разу с тех пор не пожалел об этом.

— Инициативный парень, такой не заскучает на работе. Не будет ждать, что за него кто-то сделает, весь кран «прощупал». Если закончилась смена, а машина еще не отремонтирована, не уйдет, пока поломку не устранит. Считает, что только так можно накопить опыт.

В СКОРЕ после Николая пришел в коллектив Гавриил Тахтобин. Парень из Хакасии, закончил до приезда на Саяно-Шушенскую техникум, среднетехническое образование помогает Гавриилу в приобретении практических навыков. К месту он пришелся в этом экипаже — не привык прятаться в работе за чужую спину. А это черта, присущая каждому члену экипажа, самая основная.

Хорошие отношения сложились в дружном коллективе. Есть уважение друг к другу, замечания высказываются принципиально. Если, к примеру, Николай Нечиненный чувствует, что прав, не постесняется дать совет более опытному, старшему товарищу — Петру Александровичу.

Летом у экипажа были радостные дни — все члены достигли выработки по 300 кубометров бетона в смену. Радость приносит и успех бригады плотников - бетонщиков, которую обслуживает их кран. Это только на первый взгляд кажется, что машинист вверху, бригада внизу, и никакой связи нет между ними. Половина успеха именно в умении наладить нужный контакт, проникнуться общими заботами.

3 февраля ночью на смене был Николай Нечиненный. К утру узнал, что уложено 256 кубометров бетона. В зимнее время достигнуть такого показателя не так-то просто. Это было радостью опять же для всего экипажа.

Полтора месяца назад сбылась мечта Геннадия Янченко. Он перешел на «тысячник», а недавно к нему в смену переведен и Нечиненный. Но они по-прежнему считают себя «ходжаевцами». Он их первый наставник и друг.

ХОДЖАЕВ уже около десяти лет в гидростроении. Сначала работал в Ленгидропроекте. Енисейское дно Петру Александровичу пришлось бурить вначале под водой. Потом по донышку успел походить, а сейчас в том месте, где бурил когда-то, скала оделась в бетонный панцирь. А его кран подает бетон вон на какую высоту! Плотина, что ни день подрастает, тянется к верхней отметке.

«Жить без цели не могу» — таково кредо Ходжаева. Мечтает и он поработать в будущем на новом мощном кране. А пока его цель — новичков экипажа сделать опытными крановщиками.

Сейчас в коллектив Петра Александровича пришли Валерий Писанский, вчерашний плотник бетонщик, Василий Ефремов и Иван Полозов. Василий — после курсов, а Иван переведен с маленького крана. Сейчас он заканчивает стажироваться.

...Котлован внизу простирается весь в прожекторных огнях. Весеннее утро, не спеша приходит в Саяны. В кабине крана тихонько мурлычет приемник веселую мелодию. Потом что-то шуршит, и ясный голос диктора вещает: «Московское время 4 часа». Начинается новый день, начинается очередная смена экипажа. И снова натруженно натягиваются жилы-тросы, покачиваясь, опускается в блок бадья с бетоном.

Г. КОРОЛЬ.

На снимках: крановщик Василий Леонидович Ефремов — один из ударного экипажа; на основных сооружениях строительства Саяно-Шушенской ГЭС.

Фото П. ДЕМЕНТЬЕВА.

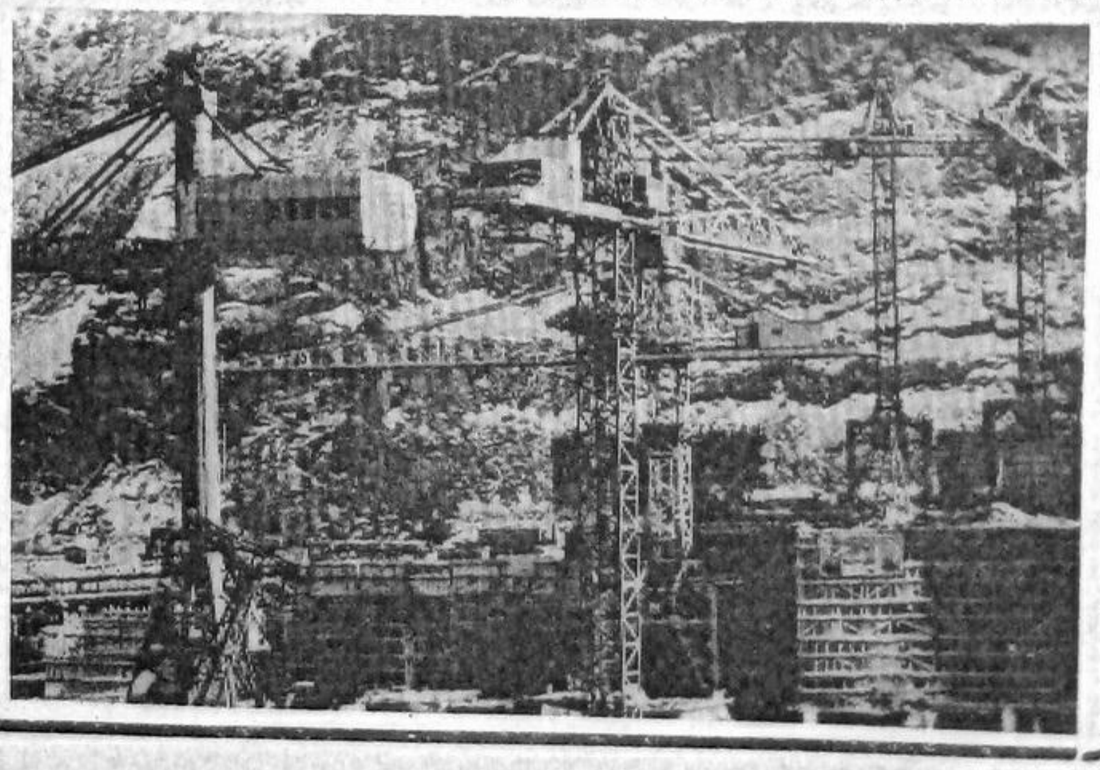

Рационализатор на стройке

УСПЕХИ И ПРОБЕЛЫ

В начале марта управлением «Красноярскгэсстрой» был проведен семинар с ответственными работниками подразделений по рационализации и изобретательству.

О методах расчета экономической эффективности от рационализаторских предложений в строительстве рассказала Н. П. Миронычева, заместитель планового отдела управления. С докладом об организации социалистического соревнования по рационализации среди подразделений Красноярскгэсстроя, о роли его в повышении эффективности производства выступил А. А. Бодю, инженер отдела НОТ.

Об итогах работы в прошлом году рационализаторов Красноярскгэсстроя рассказал А. Н. Городничев, заместитель главного инженера управления.

В сравнении с планом прошлого года в этом году необходимо увеличить все показатели по рационализации и изобретательству на 40 процентов.

Первоочередной задачей линейных инженерно-технических работников, администраций подразделений является забота по созданию условий рационализаторам для плодотворной работы в каждом трудовом коллективе.

Руководством управления Красноярскгэсстроя было принято решение о проведении цикла занятий на тему: «Школа молодого рационализатора». К сожалению, они не состоялись из-за неявки слушателей.

Руководители подразделений, советы ВОИР, профсоюзные и комсомольские комитеты недостаточно хорошо проводят разъяснительную работу с молодыми работниками о пользе этой школы.

Поиск технических решений, способствующих всемерному росту производительности труда, улучшению качества строительства, ликвидации тяжелого ручного труда и т. п. — вот к чему должен стремиться новатор производства. В помощь ему, для решения наиболее актуальных проблем создаются тематические планы по рационализации и изобретательству.

В настоящее время в подразделениях Красноярскгэсстроя заканчивается составление тематических планов по рационализации. Но далеко не все главные инженеры подразделений к этому относятся с должной серьезностью, забывая, что именно это позволит повысить эффективность работ, поможет найти резервы. Работа по плану поможет самому рационализатору решить поставленную задачу, так как по каждой теме назначается консультант из ведущих специалистов.

Е. ГРАЧЕВА,
старший инженер БРИЗа Красноярскгэсстроя.

ИХ ПЛОТИНА СПЛОТИЛА

«Первого октября 1970 года из трех звеньев УОС: комсомольско - молодежного Р. Цыкало, А. Евсеева и В. Кобелькова была сформирована первая бригада, приступившая к зачистке скального основания под блоки для водораздельной стенки...

...Конец октября 1970 года. К руководству бригадой приступил прибывший из Дивногорска один из передовых рабочих Михаил Полторан. Ядро бригады составили строители Красноярской ГЭС: Н. Лапоть, В. Кобельков, Н. Рыбаков, В. Ветошкин и другие. Бригада стала внедрять коэффициент трудового участия».

Так записано в летописи комсомольско - молодежной бригады плотников -бетонщиков кавалера двух орденов Трудового Красного Знамени М. Полторана, которая работает на строительстве крупнейшей в мире Саяно- Шушенской ГЭС.

Основной костяк коллектива —ребята, которые приехали, как и бригадир, после демобилизации из рядов Советской Армии. Например, Владимир Кисляк до службы работал токарем на машиностроительном заводе, здесь—с 1973 года. Сейчас он плотник-бетонщик 4-го разряда.

С осени семьдесят третьего года трудится в Саянах Николай Салтанов, больше года —Анатолий Коломиец и Василий Евстафьев. Спорится дело в руках этих парней, наверное, потому, что чувствуют они надежное плечо своих наставников В. Завьялова, В. Барышникова, Н. Лапоть, С. Дорока.

В год 60-летия Великого Октября этот коллектив, который носит имя Героя Советского Союза Николая Кузнецова, обратился с инициативой ко всем гидростроителям готовить блоки по графику, сдавать с первого предъявления. Инициаторы держат свою марку. План февраля выполнен—уложено 5306 кубометров бетона, выработка на одного человека составляет 4,8 куба.

Бывает, конечно, и много досадных срывов: то кран простанвал, то щитов не хватало, то много времени ушло на ручную затирку блоков. Ребята искренне переживают за упущенное время.

Участвуют в общественной жизни. Шефствовали над Табатским детским домом, сейчас — над семиклассниками Черемушкинской средней школы. Были с ребятишками на камнеобрабатывающем комбинате, в Шушенском, в котловане.

В том, что бетонщики дружны, немалая заслуга и комсомольской группы бригады, комсорг которой Юра Назаров. Он в коллективе с самого его образования. Может, потому-то и избрали его ребята своим вожаком, а может — за неуспокоенность. До Саяно-Шушенской была Дивногория, так что он гидростроитель уже со стажем.. Сейчас Юра заканчивает Новосибирский инженерно- строительный институт.

О своих товарищах говорит тепло. Нравятся ему такие парни, как Володя Кутергин, который приехал на стройку после профтехучилища и здесь продолжает учебу: поступил в Майнский вечерний гидротехникум. Восемь ребят занимаются в школе рабочей молодежи, многие —в учкомбинате.

Сегодня бригада идет в числе передовых. Коллектив стремится к тому, чтобы производственные задания года и десятой пятилетки выполнить успешно.

Л. ТОМАК.

ТЕБЕ, ВЕЛИКИЙ ОКТЯБРЬ, ДЕРЗАНИЕ МОЛОДЫХ СЕРДЕЦ!

ЗА ПАРТАМИ — РАБОЧИЕ

В Саяногорской вечерней средней школе в этом году обучается 517 человек. За последние пять лет число учащихся увеличилось почти в три раза. В прошлом году аттестат о среднем образовании получило у нас 109 человек. Многие из них продолжили учебу— повышают свое образование в вузах и техникумах. Например, Смирнова Люда и Старцева Екатерина учатся в Московском экономическом институте, А. Ф. Домнин и В. М. Баруткин —в Красноярском институте цветных металлов, О. И. Старцев и А. П. Ивчик учатся в техникумах.

За последнее время много сделано по улучшению обучения и воспитания рабочей молодежи. Практически решена проблема второгодничества. Успеваемость за 1975-76 учебный год составила 95,5 процента.

Но еще много у нас молодежи, которая не имеет среднего образования и не учится. По данным учета в городе таких 700 юношей и девушек в возрасте от 16 до 30 лет. Партией и правительством поставлена большая задача —дать всей молодежи среднее образование. И в условиях города ее можно успешно решить.

Наша школа занимается в две смены. Наряду с очным обучением организованы заочные группы, с 7 по 11 классы. Используется сессионный метод обучения. На период сессии учащиеся освобождаются от работы с сохранением 50 процентов заработной платы.

Но есть еще и нерешенные проблемы. Набрать и сохранить контингент учащихся до конца учебного года —проблема. Первыми помощниками в этом для нас являются руководители предприятий, хозяйств, партийные, комсомольские и профсоюзные организации. Действенную помощь оказывают начальник АТК-1 М. В. Денискин, начальник ЦРМЗ И. И. Лихомысля, начальник ОВЭ И. Я. Забавников. Большую помощь в сохранении контингента учащихся допризывного и призывного возраста оказывает майор горвоенкомата Н. П. Буриченко.

Плохо обстоит дело с обучением молодежи в СУ-37 (начальник С. Е. Бабушкин). Из 66 учащихся аккуратно посещают занятия только 10. В УМТС (начальник В. Н. Орышков) из восьми записавшихся, занятия посещают двое. В АТП (начальник М. В. Карелин) из двенадцати записавшихся никто не ходит в школу.

Часто, когда беседуешь по такому поводу с руководителями, они просто отмахиваются: что мы можем сделать? Так, В. Н. Орышков заявил: «Если я не хочу учиться, кто меня заставит? Это личное дело».

Почти во всех предприятиях созданы комиссии содействия вечернему обучению. По приказу начальника управления «Красноярскгэсстрой» С. Н. Садовского, вся молодежь до 30-летнего возраста должна быть охвачена вечерним и заочным обучением. Однако отдачи и действенной помощи со стороны управления мы не ощущаем.

Учителя на закрепленных участках работают много, систематически посещают квартиры учащихся, стремятся наладить тесную связь между школой, предприятиями и семьей. А это—главное условие успешного обучения работающей молодежи.

В. МЕТЕЛЬСКИЙ,
директор Саяногорской вечерней школы.

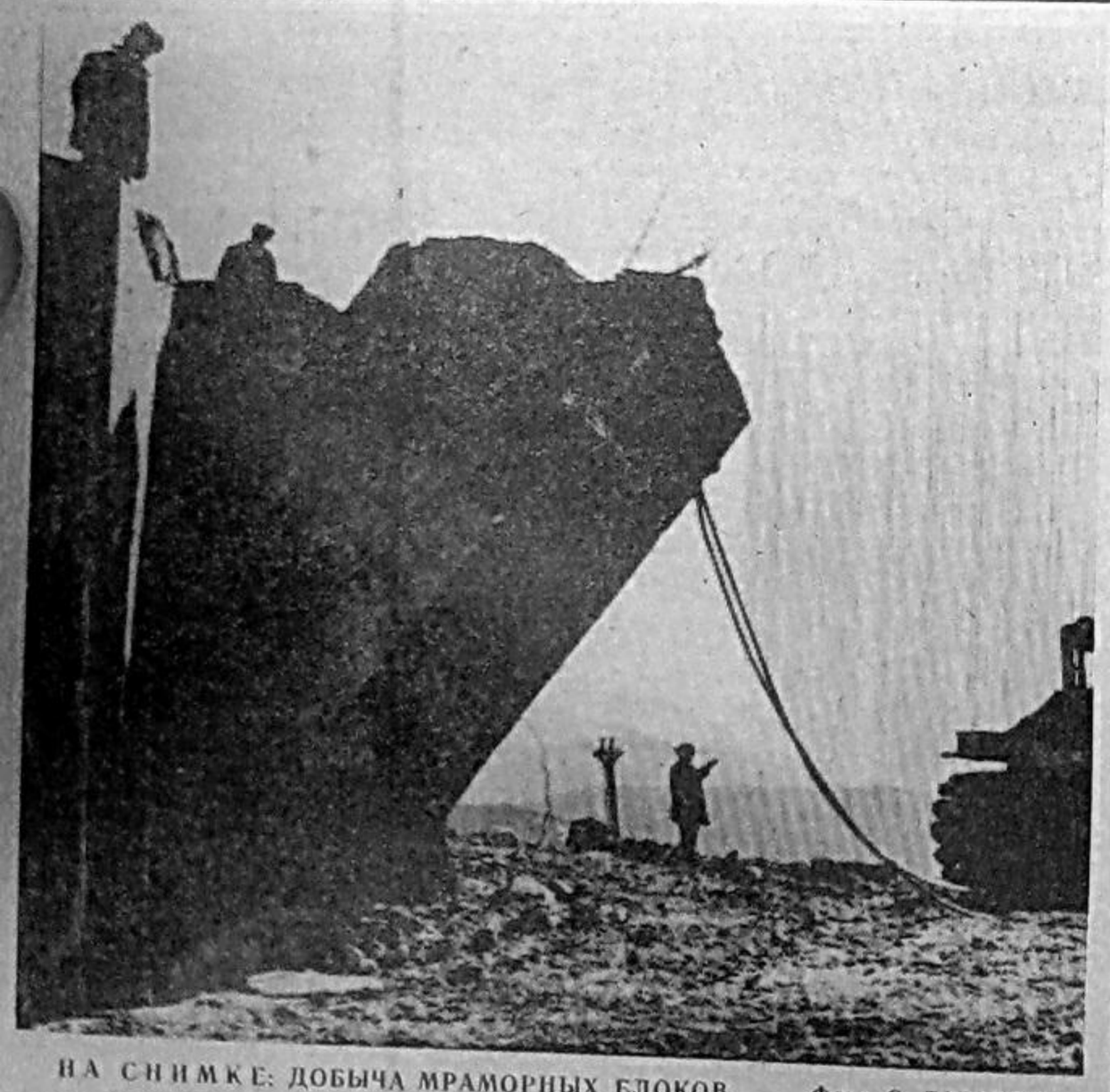

НА СНИМКЕ: ДОБЫЧА МРАМОРНЫХ БЛОКОВ. Фото С. ГАРАЕВА.

ПРИГЛАШАЕМ НА ЛЕКЦИЮ

Много интересных встреч было у саяногорцев с лекторами города Новосибирска. Запомнились выступления лекторов Б. Г. Григоренко, А. Я. Кряжева и других.

И вот новая встреча. К нам приезжает директор Дома ученых Сибирского отделения Академии наук СССР Павел Семенович Полевой. Тема его выступлений— «Арабский Восток». Ученый побывал во многих странах востока. И его рассказы — об увиденном, о встречах, об интересных поездках.

25 марта лектор П. С. Полевой выступает в 8 часов на комбинате «Салимрамор», в 15 часов— в управлении Красноярскгэсстроя, в 19 часов —в АТК-2.

26 марта лекция будет прочитана в 9 часов в Доме техники (пос. Майна), в 12 часов — в клубе «Енисей», в 16 часов— в Доме культуры «Строитель».

Приглашаем всех на интересную лекцию.

● СМОТР ТАЛАНТОВ

И ПЕСНИ, И ПЛЯСКИ

Продолжается смотр художественной самодеятельности трудовых коллективов города. 16 марта в клубе железнодорожников выступил коллектив отделения временной эксплуатации. Из 18 номеров программы по предварительному отбору прошло на заключительный, общегородской смотр 6 номеров. Самую высокую оценку жюри получила песня «Знаю, ты не придешь» —соло Людмилы Стукашевой. Свободно, проникновенно звучал голос, с большим мастерством пела Людмила.

Сатирические частушки в исполнении Л. П. Некрасовой и Г. Ф. Монастыревой тоже были отмечены лучшими. Сочинили их в коллективе, как и песню «Ой, березка», исполнила ее группа хора. Музыку написал руководитель художественной самодеятельности А. М. Усачев. Разнообразной по жанрам была программа: песни, сценки, стихи, танцы.

На смотре самодеятельности СМП-146 (художественный руководитель В. М. Дунаев) на заключительный концерт было отобрано 9 номеров. Лучшими признано выступление мужского квартета, исполнившего известные современные песни «Через две зимы» и «Вологда». Задушевно спели супруги Дунаевы песню про солдата. Песни «Слава людям труда» и «Он не кончался никогда, октябрь 17-го года» в исполнении группы хора были также одним из лучших номеров. Очень своеобразной, завоевавшей особенное признание жюри и зрителей, была песня «Рассвет Чародея» в исполнении Надежды Васильевой. Слова и музыку написал Владимир Михайлович Дунаев, руководитель.

Смотр художественной самодеятельности продолжается.

Т. МЕЛЬНИКОВА.

ЗАНЯТИЕ „СТРЕЖНЯ“

Почти на каждое занятие литературного объединения «Стрежень», которое работает при редакции городской газеты «Огни Саян», приходят новички. Это —строители Саяно - Шушенской ГЭС, алюминиевого завода, люди всех профессий. Многие пробуют писать прозу, стихи. И, конечно же, на занятии каждый может получить помощь, нужную консультацию.

На очередном занятии, которое состоится 25 марта в 6.30 в помещении редакции, будут обсуждаться рассказы рабочего карьероуправления Владимира Мышкина и стихи новых авторов.

Объявлен выговор

С 1974 года работает в ТЭЦ электрослесарем А. Соловьев. Знает правила производственной жизни, понимает, насколько важно доверенное ему дело. И все же не посчитался с производственной обстановкой —нарушил дисциплину. 8 марта, из-за пьянки, не вышел на работу, смена оказалась без электрика.

Недостойный поступок рассматривался товарищеским судом. Вынесено решение: объявить А. Соловьеву общественный выговор с опубликованием в газете «Огни Саян».

Такая же мера воздействия применена и к слесарю В. Кондракову. В ТЭЦ он с февраля нынешнего года. Однако уже успел «отличиться», только не в производственных делах, а в личном поведении.

7 марта В. Кондраков в пьяном состоянии учинил драку, был задержан сотрудниками милиции.

М. ПУПКОВ,
председатель месткома ТЭЦ.

ПОПРАВКА

В корреспонденции «Кандидаты», опубликованной в газете «Огни Саян» за 22 марта, допущена ошибка в фамилии. Следует читать: «Ерлыкова Нина».

Зам. редактора
И. КУЛЕШОВ.

Адрес редакции: 662794 г. Саяногорск, поселок Майна, Административный центр, 5. Тел.: редактора — 2-30, отдела партийной жизни и ◆ ответственного секретаря — 6-70, отделов: промышленно-строительного, молодежного, писем — 2-65.

Типография «Огни Саян» краевого управления издательств, полиграфии и книжной торговли.

Газета выходит по вторникам, четвергам и субботам. ◆ Тираж 4070 Заказ 36.