ПРОЛЕТАРИИ ВСЕХ СТРАН, СОЕДИНЯЙТЕСЬ!

Огни Саян

Орган Саяногорского городского комитета КПСС и городского Совета депутатов трудящихся

ВТОРНИК 22 ФЕВРАЛЯ 1977 год. № 23 Цена 2 коп.

Газета основана 1 января 1977 года.

ОКТЯБРЬСКАЯ ВАХТА

Стартовала 24-я неделя ударного труда

60 лет

ЗАВТРА — ДЕНЬ СОВЕТСКОЙ АРМИИ И ВОЕННО-МОРСКОГО ФЛОТА

СЛАВНЫЕ СТРАНИЦЫ

Пятьдесят девятый раз чествует наш народ своих воинов—тех, кто защищал советскую власть во время гражданской и Великой Отечественной войн, тех, кто стоит сейчас на страже мира, охраняя границы нашего непобедимого многонационального государства. Этот праздник особенно знаменателен. Он отмечается в год юбилея Великого Октября.

Сибиряки-красноярцы помнят и чтут прославленных командиров партизанских соединений С. Т. Лазо, А. Д. Кравченко, П. Е. Щетинкина, Н. Каландарашвили и многих других.

Вдохновителем и организатором победы советского народа и его Вооруженных Сил в Великой Отечественной войне была Ленинская Коммунистическая партия.

Говоря об отваге и беспримерной храбрости бойцов, нельзя не сказать о тех, кто удостоен высших наград Родины—звания Героя Советского Союза: их свыше одиннадцати тысяч, в том числе —более 20 человек наших земляков.

Полными кавалерами ордена Славы в Хакасии являются товарищи Митрофан Николаевич Доможаков, Михаил Степанович Побызаков, Минахмат Сахабудинович Аухадеев, Алексей Петрович Витчинкин.

Нынешнее поколение свято хранит лучшие боевые традиции. Подтверждение тому—мужественные действия молодых солдат на Даманском. Они не дрогнули, не отступили. Среди героев Даманского был и наш земляк Владимир Рабович.

Огромная заслуга в военно-патриотическом воспитании подрастающего поколения принадлежит ветеранам войны, тем, кто продолжает быть на передовой трудового фронта. Это члены городского совета ветеранов: П. Ф. Лосев, М. В. Денискин, М. В. Корелин, А. Г. Применко, Н. П. Чванов, Б. Н. Еланов, Г. И. Шабалин, И. И. Черных и другие.

«Политический курс партии, намеченный XXV съездом,—говорится в постановлении ЦК КПСС «О 60-й годовщине Великой Октябрьской социалистической революции», —обеспечивает непрерывное укрепление и развитие экономического и оборонного могущества СССР, совершенствование социалистических общественных отношений, дальнейшее продвижение нашей Родины к коммунизму».

Горячо поздравляем с 59-й годовщиной Советской Армии и Военно-Морского Флота ветеранов войны, военнослужащих, бывших воинов, участвующих ныне в строительстве ударных объектов города, желаем новых творческих успехов на благо любимой Родины!

А. ЛЕВИН,
горвоенком Саяногорска.

У всех плотников-бетонщиков сейчас в центре внимания обращение бригады М. Полторана. По-деловому откликнулась на него и бригада В. Хмары. В этом коллективе отлично трудится Валентин Убинин—ветеран гидростройки. Он участвовал в строительстве дороги к Карловскому створу, бетонного завода, начинал работать в бригаде М. Полторана.

Все свое умение, накопленный опыт передовик отдает ударному делу.

◆

На снимках: плотник-бетонщик В. Убинин; идет бетон в основные сооружения Саяно- Шушенской ГЭС.

Фото П. ДЕМЕНТЬЕВА.

СДАВАТЬ БЛОКИ ПО ГРАФИКУ, С ПЕРВОГО ПРЕДЪЯВЛЕНИЯ

В ОТВЕТ НА ОБРАЩЕНИЕ

«Готовить блоки по графику, сдавать с первого предъявления» — таков главный девиз обращения бригады плотников - бетонщиков М. Полторана ко всем, кто трудится на переднем крае строительства Саяно - Шушенской ГЭС. А суть его еще более значительна: надо сегодня сделать все, чтобы с честью выполнить главное задание года— уложить в основные сооружения 1 миллион кубометров бетона.

Состоялось собрание рабочих бригады имени А. Матросова, которой руководит А. Решетников. На нем разработаны конкретные меры по успешной подготовке блоков к сдаче. Бригада делом отвечает на боевое обращение. В январе коллектив все блоки сдал с оценкой «хорошо», как и записано в обязательствах бригады. Лучшей признана работа звена В. Козаченко.

Бригада А. Решетникова обязалась в 1977 году уложить 50 тысяч кубометров бетона.

В. ТРИФОНОВ,
председатель цехкома первого участка УОС-1.

ДНЕВНИК УКЛАДКИ БЕТОНА

По итогам с 9 по 16 февраля бригады плотников-бетонщиков УОС-1 уложили бетона: М. Полторана—783 кубометра при задании 1300, А. Решетникова—1389 при задании 1150, Н. Борзова—1179 при задании 1198 кубометров бетона, В. Хмары —1012 при задании 506, С. Коленкова—2008 при задании 986, Ф. Горбанева—1198 при таком же плановом задании, М. Мащенко —1069 при задании 1057, Ю. Ванчагова —1047, А. Курелеха— 1997 при задании 1900 кубометров бетона.

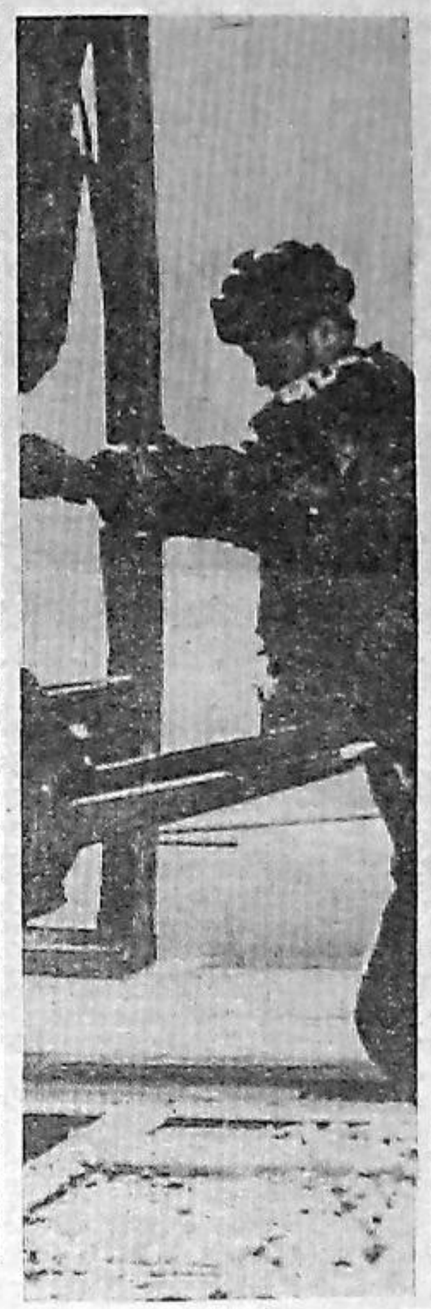

Передовые предприятия Москвы выступили с патриотической инициативой — провести 16 апреля коммунистический субботник, посвященный 107-й годовщине со дня рождения В. И. Ленина и 60-летию Великой Октябрьской социалистической революции.

16 февраля на родине «Великого почина» — в локомотивном депо Москва-Сортировочная состоялся многолюдный митинг. Председатель совета комсомольско - молодежной колонны имени XXIII съезда КПСС машинист электровоза Герой Социалистического Труда В. Ф. Соколов от имени товарищей призвал коллектив депо ознаменовать субботник ударным высокопроизводительным трудом.

16 апреля— Всесоюзный коммунистический субботник

Труженики Московского электромеханического завода имени Владимира Ильича собрались в просторном производственном корпусе, возведенном на месте цеха, где неоднократно выступал В. И. Ленин. Стерженщик В. И. Кузнецов, токарь - карусельщик В. А. Викторов, секретарь парткома завода В. Д. Гайдуков, бригадир комсомольско- молодежной бригады А. Г. Тютюкина и другие говорили, что в коллективе стало замечательной традицией отмечать новыми трудовыми свершениями день рождения основателя Коммунистической партии Советского Союза и создателя первого в мире социалистического государства, которое в этом году празднует свое 60-летие. (ТАСС).

В БИТВЕ ЗА МИЛЛИОН

Бригада М. Мащенко досрочно, к 21 февраля, выполнила месячное задание по укладке бетона. При плане 5523 уложено 5568 кубометров бетона.

ХРОНИКА ПАРТИЙНОЙ ЖИЗНИ ◆ ХРОНИКА ПАРТИЙНОЙ ЖИЗНИ

Словом боевым

Проведен семинар политинформаторов промышленных предприятий, строительно- монтажных организаций и других коллективов Саяногорска.

Политическая информация — важнейшая сфера идеологической деятельности. Ее значимость в нашей многогранной повседневной жизни особо отмечается в постановлении ЦК КПСС «О работе по подбору и воспитанию идеологических кадров в партийной организации Белоруссии». Дальнейшему повышению уровня устной агитации был посвящен и настоящий семинар.

Заведующий промышленно- строительным отделом Саяногорского горкома партии И. И. Сарбаев рассказал политинформаторам об итогах выполнения подразделениями и в целом городом плана и социалистических обязательств за 1976 год. Подробно осветил задачи всех коллективов на второй год десятой пятилетки—год юбилея Великого Октября. Главная задача: на основе повышения эффективности производства и качества всех работ внести весомый вклад в счет сверхпланового красноярского миллиарда.

О методике подготовки политинформаций говорил в своем выступлении заведующий кабинетом политического просвещения горкома партии В. Н. Веретнов. Особо было подчеркнуто, чтобы информирование трудящихся строилось на конкретных фактах и примерах, тесно увязывалось с целями и задачами, стоящими перед коллективами, способствовало повышению трудовой и политической активности саяногорцев в борьбе за претворение в жизнь решений XXV съезда КПСС.

Был сделан обзор политической, художественной, естественно- научной литературы, которую политинформаторы могут использовать при подготовке к беседам.

Для участников семинара прочитана лекция об идеологической борьбе на современном этапе.

И. ГЕРАСИМОВ.

Задача для УОС-2

В текущем году в здание ГЭС должно быть уложено 140 тысяч кубометров бетона, в том числе к юбилею Октября —не менее 80 тысяч кубометров. С трех тысяч кубометров довести месячный объем бетонных работ до 15 тысяч кубометров.

Таковы неотложные коренные задачи второго управления основных сооружений. О том, как успешно решить их, шел деловой разговор на партийном собрании УОС-2 (секретарь партбюро Н. М. Артамонова). С докладом выступил главный инженер этого подразделения А. С. Баженов.

Свои мнения и предложения по вопросу повестки дня собрания высказали в прениях начальник участка В. М. Черепенников, электромонтер М. Т. Кислых, бригадир плотников- бетонщиков В. А. Позняков и другие.

Четко организовывать производственный процесс, повысить авангардную роль коммунистов, усилить действенность социалистического соревнования — вот основные пути, названные на собрании для достижения поставленной цели.

Что-было сделано

На открытом партийном собрании в первом управлении основных сооружений (секретарь партбюро Э. С. Клапчук) были заслушаны отчеты коммунистов. О личном выполнении требований Устава КПСС рассказали старший прораб Э. А. Долбин и бригадир группы контрольно - измерительной аппаратуры Л. М. Куклин.

Эти коммунисты ответили на целый ряд вопросов товарищей. Например, тов. Долбин подробно осветил ход занятий в школе коммунистического труда, которой он руководит, какова их отдача в практической деятельности слушателей. Часть вопросов, заданных тов. Куклину, касалась его работы, как секретаря цеховой парторганизации.

На заседании партбюро был заслушан член КПСС, токарь третьего участка Н. Г. Масляков.

Партийное бюро УОС-1 взяло за твердое правило: на каждом своем заседании и собрании практиковать заслушивание отчетов коммунистов о выполнении ими уставных требований в производственной работе и в общественной жизни.

60 ДНЕВНИК СОЦИАЛИСТИЧЕСКОГО СОРЕВНОВАНИЯ

февраль

ПЯТИЛЕТКА: ГОД ВТОРОЙ

Трудящиеся нашего города широко подхватили призыв партии «Работать лучше, повышать эффективность и качество», записанный в постановлении о Всесоюзном социалистическом соревновании. Многие трудовые коллективы города в январе поработали успешно, выполнили установленные задания.

Промышленностью города произведено продукции на 1690000 рублей, что составляет 101,3 процента. Реализация продукции составила 102,1 процента. Почти на полмиллиона выпущено продукции больше, чем за этот же период 1976 года.

Коллектив комбината «Саянмрамор» по сравнению с январем прошлого года произвел продукции больше на 431 тысячу рублей, реализовано ее на 415 тысяч. Январский план коллективом по выпуску мраморных плит выполнен на 103,4 процента. Сверх плана сдано продукции государству на 31 тысячу рублей.

Значительно перевыполнил план января Богословский леспромхоз. По сравнению с прошлым годом продукции выпущено больше на 54 тысячи рублей. На 106,8 процента ее реализовано в минувшем месяце.

В основном, с заданием января справились строительные организации. По городу генподрядные организации освоили 4029 тысяч рублей, что составляет 101 процент. На 106 процентов выполнили план привлеченные организации.

Успешно, в целом, поработал коллектив Красноярскгэсстроя на Саяногорской площадке. План по генподряду выполнен на 109,9 процента, собственными силами на 111,7, привлеченными организациями на 101,1 процента.

Хорошо, в основном, поработали строители СУ-37 треста «Рудметаллургтяжстрой» (начальник С. Е. Бабушкин). Здесь задание января генподрядчиками выполнено на 157,1, собственными силами на 120,2 процента.

Значительно хуже своих возможностей поработал коллектив СМП-146 треста «Красноярсктрансстрой» (начальник Р. М. Самойлович). Здесь ни одно подразделение не справилось с заданием прошлого месяца.

Допущено отставание на основных сооружениях в результате низкой организации труда. Из плана 48,7 тысяч кубометров, бетона уложено только 45,4 тысячи.

В числе отстающих сегодня коллективы Гидроэлектромонтажа, Спецгидроэнергомонтажа, Гидромонтажа, Строймеханизации, Минмонтажспецстроя, Сибтеплоизоляции, мехколонны № 8, Мостопоезда № 412, базы механизации.

В результате неудовлетворительной работы ряда коллективов в целом по городу план собственными силами выполнен только на 98 процентов.

X X X

До конца февраля остались считанные дни. Коллективам промышленных предприятий и строительных организаций следует потрудиться так, чтобы внести весомый вклад в фонд сверхплановой продукции — красноярский миллиард и достойной встрече 60-летия Великого Октября.

НАРАЩИВАЯ ТЕМПЫ

Коллективы основных сооружений Саяно-Шушенской ГЭС с воодушевлением восприняли постановление ЦК КПСС «О 60-й годовщине Великой Октябрьской социалистической революции». Среди участков, бригад разгорелось соревнование за ускорение темпов укладки бетона в тело плотины и здание ГЭС. Надо сказать, что главный упор сейчас делается на внедрение прогрессивной техники и технологии. Это краны КБГС-1000, манипуляторы, подкосная и консольная опалубки. Сейчас в Карловом створе в поход за выработку 7-8 кубометров бетона в смену в среднем на человека вступают все новые коллективы. А первой борьбу начала комсомольско-молодежная бригада плотников-бетонщиков УОС-1 имени Героя Советского Союза Н. Кузнецова Михаила Полторана.

До 320 кубометров бетона в смену укладывает передовой коллектив. И это не предел, как заявляют члены бригады. Для повышения «скоростей» укладки бригада взяла обязательство сдавать блоки строго по графику, с первого предъявления.

Этот и другие резервы, как подсчитали специалисты, позволит увеличить производительность труда на 12 процентов, на 1000 рублей снизить затраты на бетонных работах. Почин бригады М. Полторана подхвачен другими коллективами основных сооружений.

Сегодня на строительстве получает «зеленую» улицу другая ценная инициатива. Комсомольские организации города берут шефство над конкретными бригадами, следят за их работой, оказывают необходимую помощь не только словом, но и делом. Так, в минувшем году, комсомольцы отработали на субботниках более 20 тысяч человеко-часов, внесли свой вклад в досрочное освоение котлована второй очереди.

На 12 дней раньше намеченного срока, или к 18 марта, гидромонтажники решили сдать под наладку электрической части второй кран «тысячник».

В авангарде соревнования по достойной встрече 60-летия Великого Октября идут коммунисты. Среди них: бригадиры плотников-бетонщиков А. Н. Решетников, лауреат премии Ленинского комсомола С. Е. Коленков, экскаваторщик, Герой Социалистического Труда А. Г. Маршалов, водитель БелАЗа Н. В. Кожура, бригадир бурильщиков А. С. Яцук, старший машинист крана А. И. Юров.

Коллектив основных сооружений намерен к юбилею революции уложить 770 тысяч кубометров бетона. Это будет весомым вкладом в намеченный на этот год миллион кубов гидротехнического бетона, необходимого для представления фронта работ под пуско-наладочные работы первого агрегата.

А. МЕРКУШЕВ,
секретарь парткома основных сооружений строительства Саяно-Шушенской ГЭС.

Чтобы лучше работать

Основные работы коллектива СМП-146 в этом году — это укладка железнодорожных путей. Снабжает нас готовыми элементами трест «Красноярсктрансстрой» И если в январе вместо трех тысяч метров верхнего строения мы получили восемьсот метров, то на 17 февраля задание месяца из-за плохого снабжения выполнено всего на 30 процентов. Плохое снабжение — причина, сдерживающая работу строителей поезда.

Сейчас намечены мероприятия по улучшению организации работ, повышению эффективности. Так, вводится пооперационный контроль за качеством, действуют посты на каждом прорабском участке, проводится соревнование на звание «Лучший по профессии», на «Лучший объект». Большое внимание уделяется малой механизации.

В. ПОЛУЛЯХ,
начальник производственно - технического отдела СМП-146.

У СТРОИТЕЛЕЙ СаАЗа

В основных направлениях развития народного хозяйства СССР на 1976—1980 годы, принятых XXV съездом КПСС, записан срок ввода первых корпусов электролиза Саянского алюминиевого завода. Он определен на нынешнюю пятилетку. Наш корреспондент попросил заместителя управляющего треста «Рудметаллуртяжстрой» Н. Е. Коханова рассказать о делах на стройке, о задачах, которые предстоит решить коллективу строителей СаАЗа в нынешнем, юбилейном году.

— Немногим более года прошло с тех пор, как в хакасскую степь, что в 12 километрах от Саяногорска, пришли строители — сказал Николай Ефимович.— Первый «десант» насчитывал 140 человек. Теперь цифра выросла до 400. Созданы управления СУ-37 и СУ-78, участки строймонтажа, Сибстальконструкции, механизации, производственно-технологической комплектации и другие. Возведение завода начали с подсобных производств. В первую очередь занялись сооружением бетонно-растворного узла, производственных корпусов для базы механизации и электромонтажа, склада для заводского оборудования, главного магазина для укрупненной комплектации деталей. Наряду с этим работа велась на других объектах.

Стремясь достойно встретить 60-летний юбилей советской власти, коллектив принял повышенные обязательства. Так, решено выполнить 600 тысяч кубометров земельных работ, сдать в эксплуатацию гараж и закрытую стоянку для автомобилей, начать строительство основных и блока ремонтных цехов котельной, блока вспомогательного отделения. Кроме того, продолжается возведение жилья, объектов соцкультбыта. В нынешнем году намечено сдать три 60-ти квартирных и два 100 квартирных домов, два торговых магазина, детский сад на 280 мест.

Решение этих задач невозможно без хорошего трудового настроя людей. Сегодня среди правофланговых — машинисты кранов: ударник коммунистического труда А. Колесов, А. Новиков, водители Н. Трифонов, А. Павлов и другие. Однако у нас есть свои трудности, нерешенные проблемы. Так, в минувшем году было допущено отставание по строительству инженерных сооружений. Здесь сказалась нехватка землеройной техники, в частности, тракторов Т-250, кранов, самосвального транспорта. В настоящее время на вывозке грунта работает всего пять машин, хотя требуется не менее 20. В этом плане у нас серьезные претензии к Хакасскому автотранспортному предприятию и тресту «Строймеханизация».

До сих пор нет титульного списка и графика поставки оборудования. Далеко не все ясно с финансированием на строительстве многих объектов завода.

Но несмотря на все трудности, коллектив полон решимости выполнить намеченное, достойно встретить 60-летие Октября.

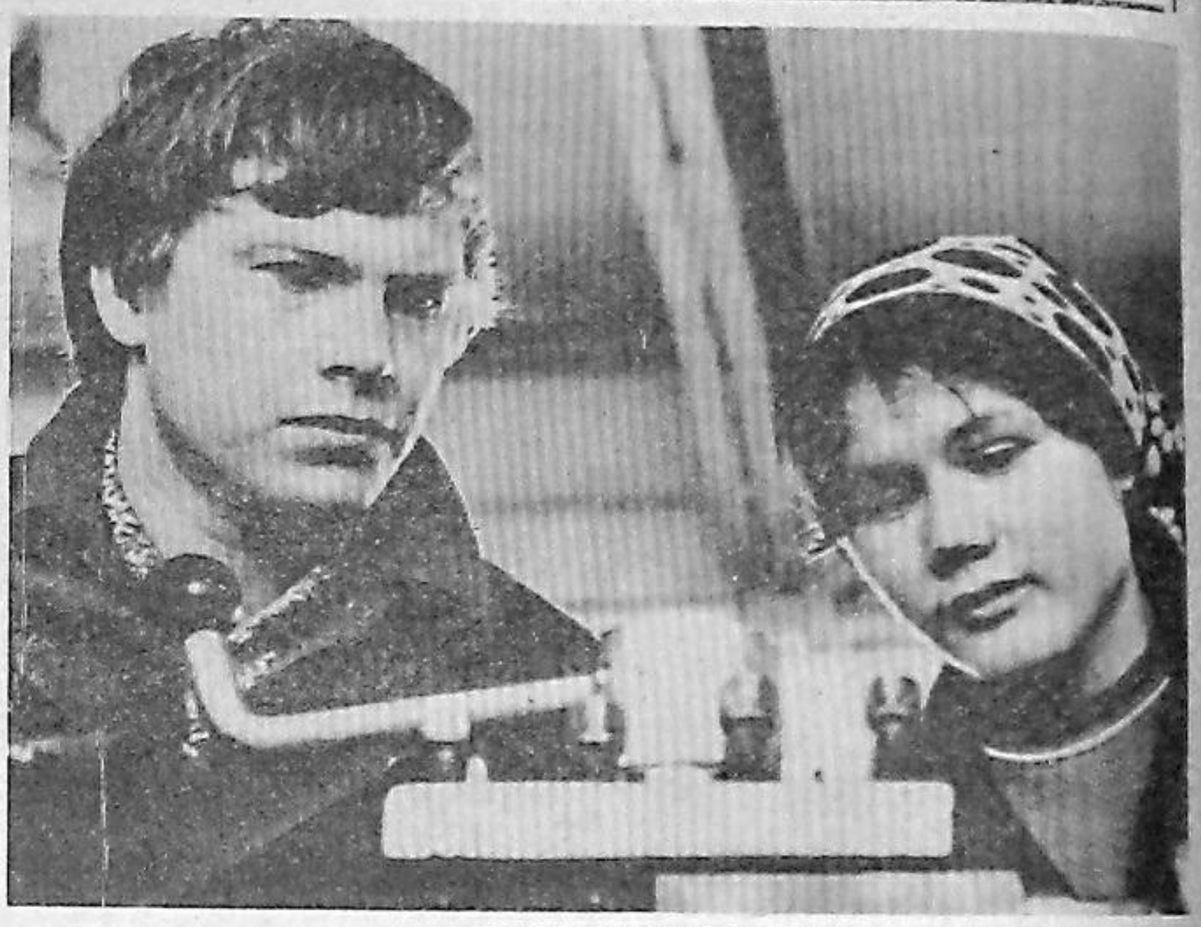

В ПЕРЕДОВОЙ БРИГАДЕ ТОКАРЕЙ

Бригада токарей В. Зайцева из мехколонны домостроения не раз занимала призовые места в соревновании гидростроителей на важных трудовых этапах. Незабываемая победа — поднятие вымпела «Слава труду!» в день штурма Енисея.

На снимке: токарь, ударник коммунистического труда Николай Тарасенко и Тамара Денк. Наставник и ученица. Сейчас Тамара успешно работает самостоятельно.

Фото П. ДЕМЕНТЬЕВА.

СЛАВНОМУ ЮБИЛЕЮ — УДАРНЫЙ ТРУД

Какие трудовые успехи достигнуты коллективом Саянпромгражданстроя в первом году пятилетки? Каковы рубежи 1977 года? На эти вопросы ответил начальник управления В. Т. Денисов.

— В минувшем году введено 38.199 метров жилья, при плане 10.540,— сказал Владимир Тимофеевич. — Рост выполнения плана собственными силами по управлению в сравнении с 1975 годом равен 107,4 процента, на 6,9 процента выросла производительность труда. Внедрено 70 рационализаторских предложений с экономическим эффектом 84 тысячи рублей. В эксплуатацию сданы две теплых стоянки для автомобилей, комплекс помещений карьерного хозяйства, склад цемента на 15 тысяч тонн, цех паропласта, два детских сада, прачечная. На камнеобрабатывающем комбинате введены производственные мощности на 2.000 кубометров мраморных блоков и т. д.

При выполнении задания хорошо потрудились коллективы СМУ-2, СМУ-3, Сантехмонтажа. Следует отметить передовиков производства: электросварщика Ю. Овцина, отделочника М. Середову из механизированной колонны домостроения, бригадира отделочников СМУ-2 К. Морозову и многих других.

Во всех коллективах широко развернуто социалистическое соревнование. Бригада токарей из МКД, руководимая В. Зайцевым, в 1976 году заключила договор о соцсоревновании с коллективом бригады вальцовщиков Западносибирского металлургического завода. Делегации бригад побывали друг у друга, поделились опытом, подвели итоги трудового года.

Наш коллектив стремится достойно встретить славный юбилей. В этом году коллектив решил сдать 36 тысяч квадратных метров жилой площади, ввести ряд объектов промышленных предприятий обеспечивающих укладку бетона, поликлинику, быткомбинат, общественно-торговый центр.

К 60-летию Октября обеспечим сдачу под пуско-наладочные работы первую очередь бетонного завода непрерывного действия и его обогатительного хозяйства; цех сварки базы Гидромонтажа, арматурного завода, базы СпецГЭМа.

Завтра—День Советской Армии и Военно-Морского Флота

ДОБРОЕ СЛОВО О ВЕТЕРАНАХ

В коллективе Майнской ТЭЦ много заслуженных людей, отдавших этому предприятию много лет добросовестного труда. И среди них участник Великой Отечественной войны А. В. Азиков.

Александр Васильевич работает в Майнской теплоцентрали вот уже 25 лет, трудовой стаж начинал кочегаром, был машинистом паровых турбин, долгое время работает начальником смены. Хороший организатор производства, умелый воспитатель коллектива.

За безупречный труд и активное участие в общественной жизни Александр Васильевич неоднократно поощрялся ценными подарками, благодарностями, имеет трудовые медали. Правительственные награды есть у Александра Васильевича и за ратные подвиги.

Пользуется большим авторитетом в коллективе и Татьяна Степановна Любчук. Стаж ее работы на Майнской ТЭЦ равен 12 годам. В соревновании внутри коллектива показатели ее труда неоднократно оказывались лучшими. В ее трудовой книжке много благодарностей за добросовестный труд, имеет она почетные грамоты. Многие машинисты котлов, теперь работающие самостоятельно, начинали свой трудовой путь ее учениками, считают ее своим наставником.

Добрым словом здесь вспоминают Л. И. Карасова, работавшего начальником ТЭЦ, И. И. Рачковского — слесаря, М. Я. Черногодову — машиниста котла, проработавших в этом коллективе с 1953 года, теперь ушедших на заслуженный отдых. Многие здесь, после оформления на пенсию, продолжают вносить свой трудовой вклад в общее дело. Это слесарь Е. А. Нескин, машинист котла М. Л. Ивашкина.

Хочется выразить благодарность этим людям за многолетний добросовестный труд.

М. ПУПКОВ,
председатель местного комитета Майнской ТЭЦ.

СОЛДАТСКАЯ ПАМЯТЬ

ЧЕРЕЗ тридцать лет всколыхнули память воспоминания. Премировали Георгия Никифоровича Токарева путевкой в ГДР. По местам былых боев, по тропам прожитых лет. Вот и вспомнились первый бой, госпиталя, рейды в тыл врага...

А вернувшись домой по-новому взглянул на свою бригаду, дело. Словно со стороны...

С 1965 года Георгий Никифорович работает в строительно-монтажном управлении № 2. Бригада, которой он руководит, монтировала корпуса камнеобрабатывающего комбината в Саяногорске, корпуса автобазы и базу управления механизированных работ в Черемушках.

Сейчас он возглавляет бригаду по изготовлению металлоконструкций и металлоизделий. В бригаде шесть человек, но «кроют и шьют» металл они замечательно. Самые сложные детали, самые горячие заказы выполняет бригада.

Но не только о своих ребятах думает Георгий Никифорович, не только им помогает. Он председатель группы наставников строительно-монтажного управления № 2.

В прошлом году бригада Г. Н. Токарева изготовила 143 тонны металлоконструкций. И, обсудив свой план на этот год, вновь возможности, члены бригады приняли повышенные социалистические обязательства изготовить в 1977 году 157 тонн металлоконструкций к 19 декабря.

И, несомненно, успехи всей бригады во многом зависят от бригады.

...Возвращаясь домой, думал Георгий Никифорович о своих ребятах, работе, отступали тяжелые воспоминания. Ждали впереди новые заботы.

А. НОВИКОВ,
секретарь парторганизации СМУ-2.

На снимке: бригада Г. Н. ТОКАРЕВА. Слева-направо: М. ВЕРХОТУРОВ, А. ЩЕРБАНЬ, Н. БАБИЙ, Г. ТОКАРЕВ, В. СЕРГЕЕВ.
Фото Н. ДЕНИСОВА.

● ПИСЬМА ИЗ ВОИНСКИХ ЧАСТЕЙ

ОТЛИЧНИК

Сережа Потапов родился и вырос в Саяногорске. По окончании 10 классов работал слесарем второго разряда в мехколонне домостроения. И вот теперь служба в рядах Советской Армии. Сейчас ему присвоено звание младшего сержанта, он — командир танка. Его экипаж продемонстрировал на прошедших недавно учениях высокую слаженность, действовал тактически грамотно, умело сочетая меткий огонь и маневр. Это обеспечило подразделению успех в решении главной задачи.

Отличник Советской Армии, мастер военного дела, комсомолец Сергей Потапов принял повышенные социалистические обязательства в честь 60-летия Октября.

В. ПЕТУХОВ,
заместитель командира подразделений по политической части.

Виталий Сергеевич Качаев родился в Сибири. Учился в сельской школе, затем в институте. Не закончив его, ушел на фронт. Имеет четыре боевых награды.

Его стихи мы предлагаем вниманию читателей.

Виталий КАЧАЕВ

КАЛИНА КРАСНАЯ

На той войне мы пели разное:
Про бой и кровь, про свет берез...
Ну а меня «Калина красная»
Хватала за сердце до слез.
До Шукшина не всем известная,
Она горчила на устах
Того чалдона деревенского,
Что голову сложил в кустах...
Он, без медали и без ордена,
Когда сходились на привал,
На той дуге кроваво-огненной
«Калину...» тихо напевал...
Немало лет по свету странствуя,
Мне многое забыть пришлось...
Лишь песня про калину красную
Все так же трогает до слез.

ПОТОМКИ ЕРМАКА

Зовусь чалдоном — внук стрельца-чалдона:
То прозвище пошло от Ермака,
Когда позвал он с Чала или с Дона
В сибирское раздолье казака...
Покинув Егорлык, Донец и Маныч,
От Тимофеича спешили не отстать
Сыны степей — Егорыч да Иваныч,
Чтобы в уреме счастье попытать...
Теперь, когда встречаю в новых селах
Приехавших в мой край издалека,
В пытливых и отважных новоселах
Я узнаю потомков Ермака.

◆ РАССКАЗЫ О ГЕРОЯХ-ЗЕМЛЯКАХ ◆

Учитель из Аскиза

Михаил Иванович Чебодаев родился в улусе Усть-Кандырла Аскизского района. Окончил среднюю школу, курсы. Работал учителем в Аскизском районе.

В составе стрелкового полка 309-й Пирятинской Краснознаменной дивизии сражался на берегах Дона, на Орлово-Курской дуге, на полях Украины. За героизм при форсировании Днепра Указом Президиума Верховного Совета СССР от 23 октября 1943 года красноармейцу Чебодаеву присвоено звание Героя Советского Союза. Награжден орденом Красной звезды, медалью «За отвагу».

На фронте комсомолец Чебодаев был принят в члены Коммунистической партии. Освобождал Белоруссию. Дважды был ранен.

25 февраля 1945 года гвардии старший сержант М. И. Чебодаев погиб. Похоронен в городе Скуодасе Литовской ССР. Именем героя названы улицы в селе Аскиз, г. Абакане и в Скуодасе.

АГАФЬЯ Владимировна достает из сундука письма сына — треугольные конверты со штемпелем полевой почты. Бережно разворачивает фронтовую газету.

— Прочитай, Коля, вслух, — говорит она подростку.

Над столом склонились головы мальчиков и девочек, бывших учеников ее сына. Подросли за два года войны, ходят уже в шестой класс. Но больше на работе заняты. Во многом они заменили отцов, стали первыми помощниками женщин на косовице, на посевной и уборочной.

Сегодня они опять пришли навестить мать своего бывшего учителя. Напилили и накололи дров, вычистили стайку, вымели двор. А сейчас читают матери фронтовика письма, пишут под ее диктовку письма сыну.

На истертом листке фронтовой многотиражки вверху слова: «Смерть немецким оккупантам!». А ниже — заголовок: «На запад!».

Коля, волнуясь, читает корреспонденцию о своем учителе:

«...Под Белгородом на склоне высоты окопались два бойца, два пулеметчика — хакас Михаил Чебодаев и русский Яков Каняев. А прямо на них по бескрайней степи ползли танки. Серой волной, по белым горбам холмов перекатывалась немецкая пехота.

Уже пятый день Чебодаев с товарищами держал эту высоту. Вчера тоже танки ползли. Вот еще дымят подбитые.

Грохот разрывов и свист осколков. Когда немецкая речь послышалась совсем близко, Михаил дал очередь... Третью пулеметную коробку подал Каняев и, охнув, упал. Чебодаев перевязал раненого, велел ползти в тыл. Остался один у пулемета.

Вскоре снова пошли в атаку немцы. Последние патроны расстрелял. И тут послышался голос Каняева.

— Держи патроны!

Вернулся, не оставил друга одного...

Много рек течет по нашей земле. Всех не перечесть. Через них перекинуты мосты. А на Днепре все взорвано и искарежено. На той стороне — тысячи немецких пушек, танков, огромная армия. Легче было долгую жизнь прожить, чем перейти Днепр в сентябре 1943 года.

Подошли к берегу Каняев и Чебодаев с товарищами и сразу залегли в воронки: заметили немцы. Ночью Михаил Чебодаев повел через реку первую лодку. Сам вызвался. Взрывы бросали в черную высь водяные горы, швыряли суденышко. Довез людей на осажденный берег и скорей назад. Пока шла третья посадка, командир спросил.

— Тяжело?

— Через наш Енисей плыть легче... Но всех перевезу.

Вновь заскользила лодка между волнами. Закусил губы Михаил. Уже совсем близко берег.

— Сюда! — кричат из темноты.

И тут рядом упал снаряд, разнесло лодку.

— Топу! Помогите! — крикнул рядом полтавчанин Панасенко.

Вытащил его на берег Чебодаев и сам упал: подкосились ноги от усталости.

Утро вставало над Днепром. Багровое, осеннее, злое. В это утро комсомолец Чебодаев убил десять фрицев. С русскими и украинцами сын хакасской колхозницы Агафьи Чебодаевой отстоял первый клочок Правобережья...».

Агафья Владимировна убирает газету.

— А вот его письмо. Не забывает меня сынок, — говорит она. — А теперь, Коля, пиши Мише от меня письмо.

«Дорогой мой сынок, Миша!...» — неторопливо и ласково, словно ручей, текут материнские слова и ложатся на бумагу. — Меня поздравляют все: мать Героя. Спасибо, сынок! И поздравить тебя не знаю как. Добрую славу принес ты в наш колхоз, в родительский дом...».

Михаил ГЛАЗКОВ,
краевед, член Союза журналистов СССР.

СПОРТИВНЫЕ НОВОСТИ

БОРЬБА САМБО

В минувшие субботу и воскресенье в г. Черногорске проходило первенство области по борьбе самбо. Сборная команда строительства Саяно - Шушенской ГЭС защищала честь Саяногорска.

Пять команд принимали участие в соревнованиях. Наша сборная заняла второе место, уступив одно очко черногорцам.

В личном зачете чемпионами стали: ученики Саяногорских школ Виктор Арнаутов (весовая категория 57 килограммов), Александр Черкасов (62 кг), Андрей Гергерт (68 кг.), который поедет на первенство ЦС ДСО «Труд», рабочий УОС Анатолий Чурсанов (90 кг.).

Второе место в весе 48 килограммов присуждено Сереже Савоник, Юра Пашкевич и Сергей Жданов были третьими в своих весовых категориях.

Победители награждены грамотами, им вручены жетоны победителей и призеров областных соревнований.

Самбисты добились такого успеха благодаря замечательным тренерам —мастеру спорта СССР Н. Задорину и кандидату в мастера спорта СССР Н. Бажину.

Л. ЛАРИНА.

ЛЫЖНЫЕ ГОНКИ

В г. Абакане на первенстве облсовета ДСО «Труд» по лыжным гонкам в первый день на дистанции 15 километров В. Терехов был первым. Его результат — 53,05 секунды. На четвертом месте был А. Шимохин, на пятом— А. Пискунов.

Не было равных и нашим юношам, учащимся Майнской средней школы. На дистанции 15 километров А. Седнев и С. Степанов заняли первое и второе места.

Среди женщин отличились рабочая РСУ Г. Сницкая, которая заняла второе место на дистанции 5 километров, и рабочая геодезии Сантехмонтажа Н. Баранова, занявшая третье место. Среди девочек четвертое место заняла ученица Саяногорской школы Нежданова.

В эстафете 4х10 километров мужская сборная Саяногорска победила, а женщины заняли третье место.

Второй день соревнований был более успешным. В результате — первое общекомандное место завоевали наши лыжники. На втором — команда Теи, на третьем — Абазы.

ХОККЕЙ С МЯЧОМ

В Майне проходило первенство области по хоккею с мячом по второй группе (южная зона). Участвовало 6 команд, в том числе и команды Саяногорска и Майны.

В упорной борьбе титул чемпиона завоевали хоккеисты Алтайского района, второе место —Теи, третье и четвертое —Саяногорска и Майны.

В. СТРЕЛЬНИКОВ,
председатель ДСО «Труд».

ШАХМАТЫ

В спорткомплексе «Юность» началось соревнование на первенство строительства Саяно - Шушенской ГЭС по шахматам.

Интерес к шахматам на стройке, по сравнению с прошлыми годами, значительно возрос. В нынешнем первенстве приняло участие девять коллективов. К командам УОС, Гидроспецстроя, Гидромонтажа и УМР, регулярно участвовавших в соревнованиях, присоединились шахматисты АТК-2, управления Красноярскгэсстроя, СМУ-3, ПЭПС и Саянпромгражданстроя.

Результаты встреч первого тура: УОС — СПГС 2:1; Гидромонтаж — АТК-2 3:0; управление Красноярскгэсстроя — Гидроспецстрой 2:1.

М. ЗАЛЕССКИЙ,
главный судья соревнований.

ГРУППА ЗДОРОВЬЯ

По инициативе Саяногорского горкома физкультуры в Черемушках создана группа здоровья. В ней сейчас занимается около 30 человек. Под руководством опытного тренера Валентина Яковлевича Новинского проводятся занятия, включающие бег, различные упражнения, развивающие гибкость, подвижность.

Группа работает с октября. Уже сейчас можно отличить новеньких от тех, кто посещает занятия 2-3 месяца.

Место тренировок—танцзал «Молодежный», время —понедельник и четверг— с 20 до 22 часов, в субботу—с 10 до 12 часов.

Г. КИСЛИЦИНА, Г. ОБРАЗЦОВА, О. ЧЕЧИК.

ТЕЛЕВИДЕНИЕ

22 — ВТОРНИК
МОСКВА

10.00 Новости.
10.10 Утренняя гимнастика.
10.30 «Завтра в семь». Спектакль Московского театра имени М. Н. Ермоловой по роману К. Симонова «Последнее лето».
13.05 — 17.00 Перерыв.
17.00 Программа документальных фильмов: 1. «Промышленность РСФСР в десятой пятилетке». 2. «Завод гарантирует качество».
17.25 «Страницы творчества писателя Д. Фурманова».
18.10 «Мы знакомимся с природой».
18.30 «Наука —сегодня».

АБАКАН

19.00 К Дню Советской Армии и Военно-Морского Флота. «Тебе, будущий воин». Программа для молодежи.
19.45 «Экран-77».

МОСКВА

20.00 Новости.

АБАКАН

20.10 Новости на хакасском языке.

МОСКВА

20.20 «Саянский масштаб». Телевизионный очерк о строительстве Саяно - Шушенской ГЭС.
20.50 Премьера телевизионного музыкального фильма «Фанфар серебряные звуки».
21.25 «Впервые на экране ЦТ». «Юнга Северного флота». Художественный фильм
22.50 Перерыв.
23.00 «Время».
23.30 «Приглашает концертная студия в Останкино». Концерт, посвященный Дню Советской Армии и Военно - Морского Флота.
00.55 — 01.00 Программа передач.

23 — СРЕДА
МОСКВА

10.00 Новости.
10.10 Утренняя гимнастика.
10.30 «Юнга Северного флота». Художественный фильм.
11.55 «Клуб кинопутешествий».
12.55 — 17.00 Перерыв.
17.00 Программа документальных фильмов к Дню Советской Армии и Военно-Морского Флота. 1. «Десантники». 2. «Их ждут океаны».
17.45 Фильм—детям. «Орленок». Художественный фильм.

АБАКАН

19.00 Новости на хакасском языке.
19.10 «Немеркнущая слава». Праздничная передача на хакасском языке.

МОСКВА

19.45 «Сегодня — День Советской Армии и Военно-Морского Флота». Выступление заместителя министра обороны СССР, главнокомандующего Военно-Воздушными Силами, главного маршала авиации П. С. Кутахова.
20.00 Новости.
20.10 Резерв.
20.15 Премьера телевизионного документального фильма «Защищая Родину». Автор и ведущий — Герой Советского Союза писатель В. В. Карпов.
21.15 «Белорусский вокзал». Художественный ф-м.
22.50 Перерыв.
23.00 «Время».
23.30 Чемпионат СССР по хоккею. ЦСКА —«Динамо» (Рига). (В перерыве—тираж «Спортлото», киноочерк).
01.45 — 01.50 Программа передач.

24—ЧЕТВЕРГ
МОСКВА

10.00 Новости.
10.10 Утренняя гимнастика.
10.30 «Белорусский вокзал». Художественный ф-м.
12.05 «Наша биография». Год 1932-й.
13.05 — 17.00 Перерыв.
17.00 Программа научно-популярных фильмов. 1. «Новое дело». 2. «Мещерская зональная». 3. «Электроника — сельскому хозяйству».
17.30 «Русская речь».
18.15 «Шахматная школа».
18.45 «Ленинский университет миллионов». «Забота о советском человеке—главное направление политики партии».

АБАКАН

19.15 Новости на хакасском языке.
19.25 Музыка.
19.30 «Пятилетке — эффективность и качество».

МОСКВА

20.00 Новости.

АБАКАН

20.10 «Экран-77».

МОСКВА

20.25 «К годовщине XXV съезда КПСС».
21.10 Симфонические миниатюры советских композиторов в исполнении симфонического оркестра ЦТ и ВР.
21.35 Премьера телевизионного спектакля. «Опять Гаранин!».
22.50 Перерыв.
23.00 «Время».
23.30 «Наш адрес—Советский Союз».
00.40 «Лахтинские игры». Международные соревнования по лыжному спорту. Передача из Финляндии.
01.10 — 01.15 Программа передач.

25 — ПЯТНИЦА
МОСКВА

10.00 Новости.
10.10 Утренняя гимнастика.
10.30 Концертный зал телестудии «Орленок».
11.15 Ф. Александров, В. Николаев. «Опять Гаранин!». Телевизионный спектакль.
12.25 «Ленинский университет миллионов». «Забота о советском человеке — главное направление политики партии».

АБАКАН

12.55 «День животновода».
13.25 Фильм-концерт.
13.35 — 17.00 Перерыв.

МОСКВА

17.00 «В буднях великих строек». Кинопрограмма.
17.50 Фильм—детям. «Девчонка, с которой я дружил». Художественный фильм.

АБАКАН

19.05 Новости на хакасском языке.
19.15 «Мы — коммунисты». Телевизионный журнал.
19.45 «Экран-77».

МОСКВА

20.00 Новости.
20.10 «Первые радости». Художественный фильм.
21.50 «Наша биография». Год 1933-й.
22.50 Перерыв.
23.00 «Время».
23.30 «Артлото». Эстрадная программа.
00.40 Мультипликационные фильмы для взрослых из серии «Отец и семья».
01.00 Чемпионат СССР по хоккею «Спартак»—«Крылья Советов». 3-й период.
01.40 — 01.45 Программа передач.

26 — СУББОТА
МОСКВА

10.00 Новости.
10.10 Утренняя гимнастика.
10.30 «Умелые руки».
11.00 «Для вас, родители».
11.30 Музыкальная программа «Утренняя почта».
12.00 «Литературные чтения». Александр Яшин. «Избранное».
12.30 Концерт ансамбля народных инструментов Государственной консерватории Литовской ССР «Сутартине». Передача из Вильнюса.
13.00 «Здоровье».
13.30 «Музыкальный абонемент». «Молодые исполнители». Лауреат международного конкурса Э. Анджапаридзе.
14.10 «Человек. Земля. Вселенная». Ведущий —дважды Герой Советского Союза, летчик - космонавт СССР В. И. Севастьянов.
14.55 «Лахтинские игры». Международные соревнования по лыжному спорту. Передача из Финляндии.
15.50 Перерыв.
16.00 «В гостях у сказки». «Царевна-лягушка». Мультипликационный фильм.
16.55 «Содружество». Телевизионный журнал. Ведущий —политический обозреватель А. Каверзнев.
17.25 «Поет заслуженная артистка РСФСР Г. Писаренко».
17.40 Резерв.
18.00 Чемпионат СССР по хоккею. ЦСКА— «Динамо» (Москва). В перерывах —тираж «Спортлото», новости.
20.15 «В мире животных».
21.15 Концерт ансамбля электромузыкальных инструментов ЦТ и ВР под управлением В. Мещерина.
21.35 Премьера телевизионного многосерийного художественного фильма «Два капитана». 1 серия. «Мосфильм». 1976 г.
22.50 Перерыв.
23.00 «Время».
23.30 «Кинопанорама».
01.00 Программа мультипликационных фильмов для взрослых: «Солнечный зайчик». «Сказки райского сада». «Юморески».
01.25 — 01.30 Программа передач.

27 — ВОСКРЕСЕНЬЕ
МОСКВА

10.00 Новости.
10.10 «На зарядку, становись!».
10.30 «Будильник».
11.00 «Служу Советскому Союзу!».
12.00 «Делай с нами, делай как мы, делай лучше нас». Передача из ГДР.
13.00 «Музыкальный киоск».
13.30 «Сельский час».
14.30 «Этапы большого пути». «Возвращение Максима». Художественный фильм. «Ленфильм».
16.15 Перерыв.
16.25 «Книжная лавка».
17.10 «Русский романс». Концерт из Тбилиси.
17.40 «Мастера искусств». Народный артист СССР А. Кторов.
18.50 «Международная панорама».
19.20 Музыкальная программа «В вашем доме».
20.00 Новости.
20.10 Резерв.
20.15 Мультипликационный фильм «Вовка в тридевятом царстве».
20.35 «Клуб кинопутешествий».
21.35 Премьера телевизионного многосерийного художественного фильма «Два капитана». 2 серия.
22.50 Перерыв.
23.00 «Время».
23.30 П. И. Чайковский. «Пятая симфония».
00.35 «Лахтинские игры». Международные соревнования по лыжному спорту. Передача из Финляндии.
01.15 — 01.20 Программа передач.

Редактор Г. КОКУХИН.

ОБЪЯВЛЕНИЯ • РЕКЛАМА • ОБЪЯВЛЕНИЯ

Майнскому автотранспортному предприятию требуются на работу: водители автобусов 1-го и 2-го класса, кондукторы, старший диспетчер, гардеробщица, механик, автоэлектрик.

Обращаться: п. Майна, АТП, ул. Рабочая, в отдел кадров с 8 до 17 часов. (3—1).

X X X

Магазин № 25 «Промышленные товары» в г. Саяногорске 23 февраля проводит расширенную продажу мужских костюмов. В продаже—костюмы производства отечественных швейных фабрик, а также Венгрии и Болгарии. Размеры с 44 по 60, рост с первого по пятый.

Просим посетить наш магазин.

X X X

Дирекции строящейся Саяно-Шушенской ГЭС для работы на базе гидросилового оборудования в г. Саяногорске требуются стропальщики и сторожа.

Обращаться: дирекция строящейся ГЭС, пос. Майна, телефон 4-41.

X X X

Саянскому цеху РМЗ требуются на постоянную работу стропальщики, слесари-сборщики (оплата труда сдельная); мастер по сборке металлоконструкций, оклад 184 руб.

Обращаться: г. Саяногорск, Саянский цех РМЗ.

X X X

Отделению вневедомственной охраны при Саяногорском ГОВД для работы в Саяногорске и Майне требуются бригадиры сторожей, электромонтеры, шофер на автомашину ГАЗ-51. Справляться по адресу: п. Майна, ул. Гагарина, 1.

X X X

Майнскому отделению Стройбанка на постоянную работу требуется инженер. Обращаться: пос. Майна, Стройбанк, с 9-30 до 13 часов к управляющему.

Адрес редакции: 662794 г. Саяногорск, поселок Майна, Административный центр, 5. Тел.: редактора — 2-30, отделов—2-65.

Типография «Огни Саян» краевого управления издательств, полиграфии и книжной торговли.

Газета выходит по вторникам, четвергам и субботам.

Тираж 4070. Заказ № 23.