ВСЕ НА СУББОТНИК!

ПРОЛЕТАРИИ ВСЕХ СТРАН, СОЕДИНЯЙТЕСЬ!

Огни Саян

Орган Саяногорского городского комитета КПСС и городского Совета депутатов трудящихся

СУББОТА 16 АПРЕЛЯ 1977 год. № 46 Цена 2 коп.

Газета основана 1 января 1977 года.

ВСЕНАРОДНЫЙ ПРАЗДНИК

Есть у нашего народа любимые праздники. Они знаменуют важные исторические события, составляющие гордость и славу Родины. К таким дням мы относим Всесоюзные коммунистические субботники — праздники труда. В этом году по призыву москвичей он посвящен 107-летию со дня рождения В. И. Ленина и юбилею Великого Октября.

Миллионы советских людей в «красную субботу» работают с тем же революционным энтузиазмом, с каким работали на первом в истории коммунистическом субботнике в ночь с 12 на 13 апреля 1919 года московские железнодорожники.

События того времени, по словам В. И. Ленина, положили начало процессу «необыкновенно большой важности». Владимир Ильич увидел в субботниках «начало переворота, более трудного, более существенного, более коренного, более решающего, чем свержение буржуазии...».

История социалистического строительства — живой свидетель животворных ленинских идей. Партия горячо поддерживает почины трудящихся, создает условия для их роста и развития во всех сферах жизни общества. В центре трудового движения масс — достижение наивысшей производительности труда.

Коммунистические субботники из «ростков коммунизма» превратились в школу коммунизма для миллионов. Субботники приобрели всенародный характер.

За день субботника 1976 года страна получила 1 миллион 451 тысячу тонн угля, 3430 автомобилей, 1194 трактора, 60.900 различных электродвигателей, 400 трансформаторов, 320 металлорежущих станков, 1 миллион 600 тысяч подшипников. 215 тысяч кубометров железобетонных конструкций, 3 миллиона 400 тысяч пар чулочно-носочных изделий, 15,5 тысячи радиоприемников, свыше 13 тысяч холодильников. Многие изделия и товары изготовлены из сэкономленных материалов. Работники всех отраслей хозяйства трудились в свободное от работы время и безвозмездно.

Каждый субботник — это праздник труда на благо общества, на благо всех. Средства, заработанные на субботниках, в общественном фонде страны. Ими уже пользуются или будут пользоваться советские люди. Куда же пошли эти средства?

На юге Москвы раскинулся огромный комплекс современных зданий — это крупный научный онкологический центр. В Сибири ведется строительство научно-исследовательского комплекса развития сельского хозяйства Сибири и Дальнего Востока. Средства с последующих субботников направлены на сооружение школ, детских больниц и поликлиник, на создание Всесоюзного кардиологического центра и строительство Всесоюзного пионерского лагеря, возведение Дворца молодежи в Москве и на мероприятия по дальнейшему улучшению охраны материнства и младенчества. Эти средства пошли на расширение сети домов престарелых, больниц и поликлиник для ветеранов войны и труда.

Нынешний коммунистический субботник явится большим вкладом в осуществление народнохозяйственного плана второго года пятилетки.

„Мы придем к победе коммунистического труда".

В. И. Ленин.

Более 16000 саяногорцев принимают участие в коммунистическом субботнике, посвященном 107-й годовщине со дня рождения В. И. Ленина и 60-летию Великого Октября.

Строительно - монтажных работ будет выполнено на 134,5 тысячи рублей, продукции изготовлено на 62,5 тысячи рублей, уложено в плотину более 1000 кубометров бетона.

Будет перевезено 18 тысяч тонн грузов, смонтировано 140 кубометров сборного железобетона.

Портрет работы ХУД. БЫКОВСКОГО.

ДНЕВНИК УКЛАДКИ БЕТОНА

★ *Девиз соревнования: даешь миллион кубометров бетона в 1977 году!*

С 7 ПО 13 АПРЕЛЯ

Бригады и участки	неделя план	неделя факт.	Задание на месяц	с начала м-ца	Обяз. года (тыс.)	с начала года
Полторан М.	2241	2136	6128	2311	70	19038
Рещетников А.	2282	1037	3992	2286	50	14106
Борзов Н.	2075	937	5927	2074	55	16217
участок № 1 нач. Артамонов А.	6598	4110	16047	6671	230	49361
Хмара В.	2229	2075	6399	3666	90	19904
Коленков С.	2059	1158	8496	3326	100	21248
Горбанев Ф.	2184	1198	7105	3202	87	21505
участок № 2 нач. Кузьменко А.	7698	5734	22000	12097	310	63960
Мащенко М.	1983	1988	8081	4180	100	19666
Ванчагов Ю.	800	835	6244	837	85	17514
Курелех А.	2270	2251	7628	3005	85	17024
участок № 4 нач. Лесников М.	5053	5074	21953	8020	310	54204
УОС-1	19349	14918	60000	26788	850	167525
Позняков В.	265	575	2200	817	20	5193
Боровской М.	662	93	2000	400	18	3304
Тимирьянов Б.	190	173	1500	241	20	2363
Евсюков С.	401	197	1300	197	—	—
Участок № 1 нач. Черепенников В.	1518	1038	7000	1655	80	10787
УОС-2	1518	1038	8000	1655	140	10787

ОТ ПЕРВОГО КОММУНИСТИЧЕСКОГО

1919 год. Труднейший период в жизни нашей страны. Голод, разруха, наступление контрреволюции. От молодой Советской республики требовалось величайшее напряжение всех сил и на фронте, и в тылу. В то время возникла новая форма общественного труда — коммунистические субботники, которые В. И. Ленин назвал «великим почином».

Один из участников первых субботников, Я. М. Кондратьев, вспоминает: «Особенно тяжелое положение было на транспорте. Паровозы лежали под откосом. 3 апреля 1919 года состоялся чрезвычайный пленум Моссовета. На нем выступил Владимир Ильич Ленин. Он указал на огромную опасность, которая нависла над Родиной, над революцией, и призвал нашу партию и рабочий класс оказать помощь фронту. На пленуме присутствовал наш депутат — комиссар депо Иван Ефимович Бураков. 12 апреля в депо по предложению товарища Буракова состоялось партийное собрание. Отвечая на призыв Ильича, мы решили своим трудом помочь фронту».

Вечером в субботу 12 апреля рабочие депо Москва - Сортировочная остались ремонтировать паровозы, оборудовать их для воинских поездов. Так возник первый субботник.

В распространении, утверждении и признании слова «субботник» сыграла большую роль статья В. И. Ленина «Великий почин» (июнь 1919 год), в подзаголовке которой было написано: «О героизме рабочих в тылу. По поводу «коммунистических субботников».

Владимир Ильич выступил за всестороннюю поддержку этого почина, поддержал и само название, которое родилось в среде первых его участников, подчеркнув, что «черноные рабочие и железнодорожные рабочие Московско-Казанской железной дороги сначала показали на деле, что они способны работать как коммунисты, а потом присвоили своему почину название «коммунистических субботников».

Вслед за словом субботник возникает и новообразование воскресник.

Характерно, что первое время оба слова могли употребляться без учета дня недели: по существу, значение у этих слов одно — добровольный, коллективный труд в свободное время.

Новая форма общественного труда и ее названия родившиеся на заре Советского государства, всегда будут связаны с именем В. И. Ленина. И теперь, спустя более полувека, существует весенняя традиция проводить по всей стране апрельский массовый субботник, посвятив его дню рождения Владимира Ильича.

Е. ГОЛАНОВА.

НЕТ БОЛЬШЕЙ РАДОСТИ!

На коммунистический субботник я выхожу всегда не только с искренним желанием, но и с глубоким волнением. Ознаменовать праздник труда высокопроизводительным трудом — почетный долг каждого советского человека. Свой первый субботник мне запомнился надолго. Это было более двадцати пяти лет назад.

Мне пришлось строить Иркутскую и Красноярскую ГЭС, теперь Саяно-Шушенскую. Все гидростроители вышли сегодня на работу с хорошим настроением. Смена строителей СМУ-3, которой я руковожу, занята на дозаторном и бетоносмесительном отделениях бетонного завода непрерывного действия. Мы ведем настилку полов, навешиваем панели.

В день коммунистического субботника поработаем дружно и с хорошей отдачей. Ведь оттого, насколько каждый из нас будет трудиться высокопроизводительно, будет зависеть общий успех. Средства заработанные на субботнике, пойдут на благо нашего народа. Вырастут новые школы, больницы, культурные учреждения...

Добрая традиция сегодняшнего дня для меня, как и для многих других, большой праздник коммунистического труда!

Д. ВАСИЛЬЕВА,
мастер, кавалер орденов Ленина, Октябрьской революции, делегат XXIII съезда КПСС, участник Всемирного форума женщин в Москве.

ИВАН ТИХОНОВИЧ ИВЛЕВ — ОДИН ИЗ ЛУЧШИХ ТОКАРЕЙ В УПРАВЛЕНИИ МЕХАНИЗИРОВАННЫХ РАБОТ, УДАРНИК КОММУНИСТИЧЕСКОГО ТРУДА. СВОЕЙ ПРОФЕССИИ ВЫУЧИЛ МНОГИХ МОЛОДЫХ РАБОЧИХ. ГОТОВИТЬ ТРУДОЛЮБИВУЮ, ГОРЯЧО ЛЮБЯЩУЮ СВОЕ ДЕЛО СМЕНУ, — ЭТО ВСЕГДА СЧИТАЕТ СВОИМ ПАТРИОТИЧЕСКИМ ДОЛГОМ.

НА СНИМКЕ: И. Т. ИВЛЕВ СО СВОИМ СЫНОМ ПЕТРОМ, КОТОРЫЙ СТРЕМИТСЯ ПОЗНАТЬ ВСЕ СЕКРЕТЫ ТОКАРНОГО МАСТЕРСТВА У ОТЦА.

Фото П. ДЕМЕНТЬЕВА.

Плечом к плечу саяногорцы на подвиг — славный труд идут. Коммунистический субботник с любовью ленинским зовут.

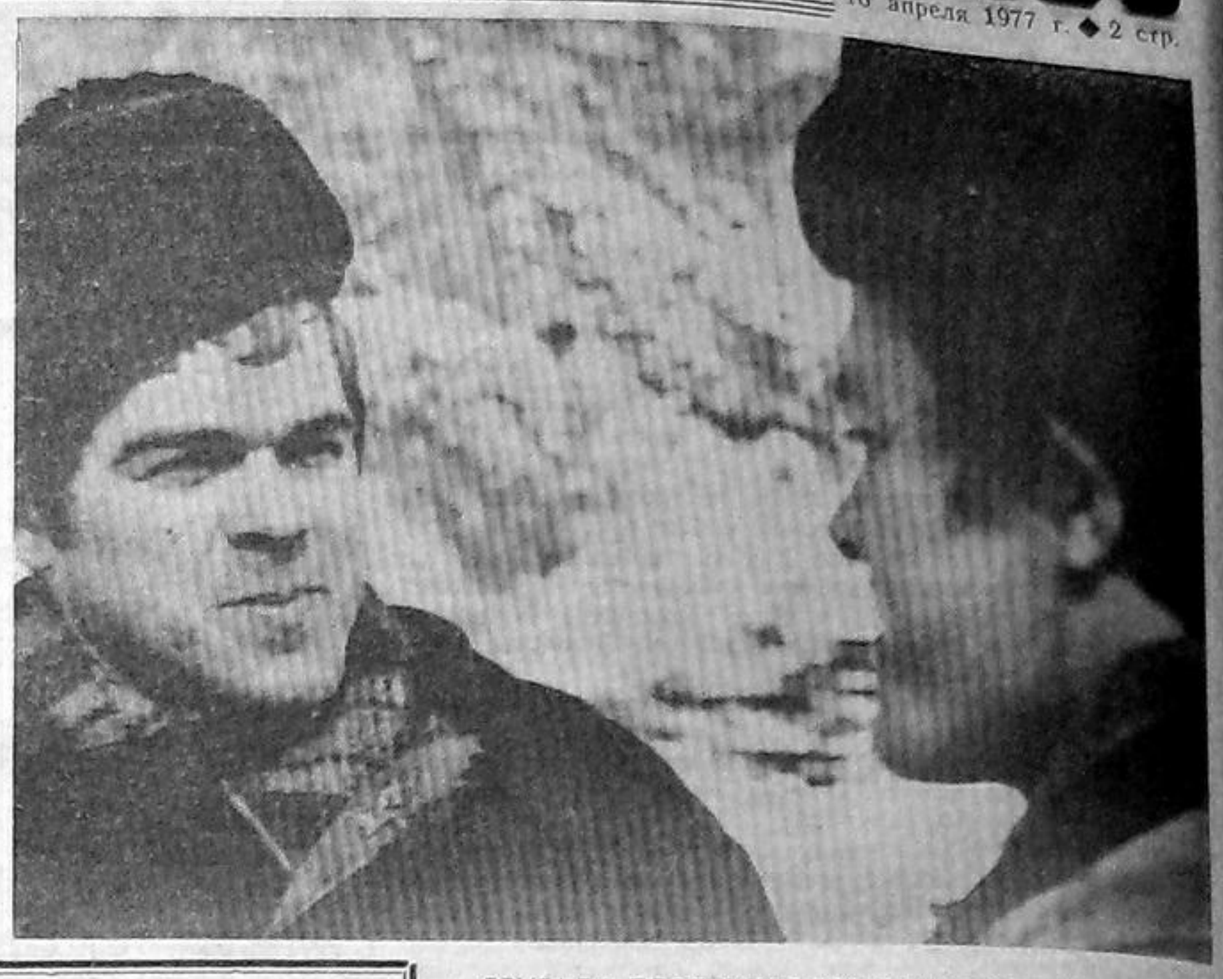

БРИГАДА ПЛОТНИКОВ-БЕТОНЩИКОВ Б. ТИМЕРЬЯНОВА РАБОТАЕТ В УОС-2. «СДАВАТЬ БЛОКИ ПО ГРАФИКУ, С ПЕРВОГО ПРЕДЪЯВЛЕНИЯ!» — ЭТОТ КЛИЧ ПОЛТОРАНОВЦЕВ ДРУЖНО ПОДХВАТИЛ КОЛЛЕКТИВ. ТРУДЯТСЯ В НЕМ УМЕЛЫЕ, СТАРАТЕЛЬНЫЕ СТРОИТЕЛИ.

ЛЕОНИД РЕШЕТНИКОВ ВОЗГЛАВЛЯЕТ ЗВЕНО, А ЕГО БРАТ ГЕННАДИЙ — ПЛОТНИК-БЕТОНЩИК (НА СНИМКЕ). ОНИ — ГОРДОСТЬ КОЛЛЕКТИВА, ПОКАЗЫВАЮТ ОБРАЗЦЫ КОММУНИСТИЧЕСКОГО ОТНОШЕНИЯ К ТРУДУ.

БОЛЬШАЯ ЧЕСТЬ ДЛЯ КАЖДОГО, СТРОЯ САЯНО-ШУШЕНСКУЮ ГЭС, ПРЕТВОРЯТЬ В ЖИЗНЬ ВЕЛИКИЕ ПРЕДНАЧЕРТАНИЯ В. И. ЛЕНИНА.

Фото А. ГАЛИНА.

ОКТЯБРЬ 60

ПОСТУПЬ СУББОТНИКА

Гравийно- сортировочный завод. К Первому мая он должен быть сдан в строй. Сегодня здесь работают монтажники и электроналадчики, отделочники и плотники-бетонщики, монтажники-сантехники.

Рабочие Гидромонтажа заканчивают конвейеры, приемное устройство; строители СМУ-1 продолжают отделку помещений, заняты на установке оборудования.

* * *

Во втором квартале должна быть введена в эксплуатацию и поликлиника в Саяногорске. На коммунистическом субботнике трудятся комсомольско-молодежная бригада штукатуров-маляров Л. Малешиной, бригада плотников-бетонщиков, которую возглавляет А. Лебедев, звено плиточников С. Бисерова.

На сдаточном объекте трудится и коллектив поликлиники. Они заняты на уборке и благоустройстве территории.

* * *

Помогают строителям сегодня и врачи Майнской больницы. На строящемся корпусе родильного отделения они трудятся вместе с рабочими из бригады П. Печениной (СМУ-1). Ведутся малярные и отделочные работы.

* * *

На строительной площадке бетонного завода непрерывного действия трудятся бригады Гидромонтажа, Сантехмонтажа, СпецГЭМа, ГЭМа, СМУ-3. Около 400 человек принимают участие в празднике труда. Сегодня на этом важном участке работают монтажники из бригад Г. Рябченко, Н. Уливадова, И. Чуйкова.

У каждой бригады в день ленинского субботника особые планы. Плотники-бетонщики Виктора Максимовича Пабста, например, дали слово выполнить объем работ на 625 рублей, а 107 рублей отчислить в фонд пятилетки. Рабочие из бригады коллективы семнадцати бригад. На субботник вышли ды В. Кирия выполнят работ на сумму 795 рублей.

* * *

На строящемся Дворце культуры в поселке Черемушки — яркий транспарант — «16 апреля — Всесоюзный коммунистический субботник». Сегодня на этот объект вышли, как один, коллективы бригад штукатуров-маляров СМУ-2 М. Кожуры, Т. Клочковой. Строители дружно принялись за работу. Сегодня они решили сделать не менее 100 квадратных метров внутренней штукатурки и 30 метров декоративной.

Высокопроизводительно работают женщины. Антонина Алексеевна Дюбина, Октябрина Григорьевна Шишкина, Валентина Васильевна Поздеева. Для них день субботника — радость и праздник. И они дали слово, что отметят 16 апреля высокими трудовыми достижениями.

ВЕХА

Глаза закрою
на мгновенье —
И вновь встает
передо мной
Год девятнадцатый
и Ленин,
Субботник памятной
весной,
Который стал таким
плацдармом,
Откуда гений
В сути дел,
В труде свободном
и ударном

Почин великий разглядел.
Увидел силу тех истоков,
Что наполняет океан,
Увидел он те капли пота,
Что посильнее, чем уран.
И люди с радостью
заметной
В забой идут, к станку
встают,
Свой труд в копилку
пятилетки
Все безвозмездно отдают
Для стройплощадок
коммунизма.

Нет, то не громкие
слова,
А веха в ритме
нашей жизни.

Поэмы яркая глава.
Так каждый раз.
Мы это знаем.
И цель у всех людей одна.
Да, в этот день
передним краем

Преображается страна.
Повсюду жаркая работа —
Лишь шире фронт
ей подавай.
И трудовой подарок —
вот он,
Страна родная получай!

П. МУХИН.

Высокий настрой

Наша бригада работает на монтаже закрытой стоянки автомашин на территории промбазы алюминиевого завода. В день коммунистического субботника мы наметили выполнить объем работ на сумму 3.000 рублей, а в фонд пятилетки отчислим около ста рублей.

Я думаю, что о том настроении, с которым выйдут ребята в этот день, говорить не стоит. Проведение субботника — это славная традиция в нашей стране.

В. БЕНЗИК,
монтажник СУ-37.

● ИЗ ЛЕТОПИСИ

Было это год назад

Первый субботник на строительстве алюминиевого завода еще не успел забыться, был он в 1976 г. В тот год рабочие и служащие строительного управления № 37 трудились на площадке промбазы. Строили корпуса базы УПТК. Работали на строительстве бетонного завода. Сейчас уже и корпуса возведены, да и бетонный завод близок к завершению.

В ту «красную субботу», помнится, пример показала бригада А. Размахина, достигшая наивысшей производительности труда.

А всего в субботнике участвовало около двухсот человек.

В этом году, 16 апреля, на свои рабочие места выйдут пятнадцать бригад управления. Объектов прибавилось.

218 работников управления выполнят значительный объем работ. В фонд пятилетки мы отчислим 800 рублей.

В. ШНОРР,
главный инженер СУ-37.

Стал он историей

В 1971 году комбината еще не было, коллектив дирекции строящегося КОКа едва ли составлял два десятка человек. И все же субботник у нас был.

Тогда, шесть лет назад, мы работали на кровле главного корпуса, укладывали и трамбовали утеплитель. И субботник, мне помнится, удался на славу, поработали хорошо.

В 1972 году был уже создан опытный участок на карьере. В то время мы начинали осваивать канатное пиление, готовили блоки для пуска комбината.

Поэтому на субботнике ряды камнеобработчиков значительно пополнились рабочими опытного участка, слесарями, машинистами канатных пил. Работали мы на карьере, в фонд пятилетки отчислили около 250 рублей.

В этом году в коммунистическом субботнике примут участие не 15 и не 50, а 1100 камнеобработчиков. Будет изготовлено 900 квадратных метров облицовочных изделий, 250 тонн мраморной крошки. А сумма перечисленная в фонд пятилетки составит пять тысяч рублей.

В. ГЕВЕЛЬ,
начальник планово-экономического отдела комбината «Саянмрамор».

ТРАДИЦИИ ВЕЛИКОГО ПОЧИНА ЖИВУТ В СЕГОДНЯШНИХ КОММУНИСТИЧЕСКИХ СУББОТНИКАХ.

СТРАНИЦЫ ИСТОРИИ

ЕГО ЗНАЛ В. И. ЛЕНИН

В июле 1919 года вышла брошюра В. И. Ленина «Великий почин», в которой он высоко оценил значение коммунистических субботников. В статье приводится несколько сообщений о субботниках из газеты «Правда», а статья А. Ж. «Работа по-революционному (Коммунистическая суббота)» в виду ее важности воспроизведена полностью.

Кто же это — А. Ж.?

Журналистка С. Энгель расшифровала эти инициалы и рассказала о своем поиске в очерке «Люди высокого подвига».

Оказалось, что судьба героя очерка связана с Красноярском.

А. Ж. — это Александр Васильевич Жук. Он родился в 1884 году в слободе Покровской (г. Энгельс) в семье ломового извозчика. Окончил двухклассное сельское училище, работал на телеграфе, в 1904 году вступил в партию, участвовал в революционных событиях 1905 года. В 1908 году был сослан на поселение в Иркутскую губернию. Ссылка стала для него как для многих революционеров своеобразным университетом.

С 1913 года А. В. Жук жил в Красноярске под фамилией А. Г. Зверев. Здесь он женился на В. Н. Шептяковой, дочери местного фотографа, и сам сделался уличным фотографом. Он установил связи с Красноярской партийной организацией и рабочими железнодорожных мастерских.

После Февральской революции 1917 года, когда партия вышла из подполья, он раскрыл свое подлинное имя. Большевик А. В. Жук принял активное участие в жизни Красноярской организации РСДРП.

На партийном собрании Николаевского района г. Красноярска, состоявшемся 4 апреля 1917 года, его избрали секретарем, а его товарища — большевика А. Г. Рогова — председателем собрания. На этом собрании представитель Красноярского комитета РСДРП Н. Л. Мещеряков, редактор газеты «Красноярский рабочий» (возобновила свой выход 8 марта 1917 года), сделал доклад о праздновании Первомая и доклад о проекте избирательной платформы для выборов в городскую думу.

А. В. Жук вошел в комиссию по выборам в городскую думу, ему с товарищами были поручены участки города: Алексеевка, Кирпичные сараи, Сахалин и Николаевка. Его кандидатура была выдвинута в гласные городской думы по списку № 2 от Красноярской организации РСДРП.

А. В. Жук состоял членом правления железнодорожного союза. Вместе с А. Г. Роговым и другими большевиками вел большую работу среди красноярских железнодорожников, готовя их к социалистической революции.

Поэтому не случайно после победы Великого Октября А. В. Жук вместе с А. Г. Роговым был участником Чрезвычайного Всероссийского железнодорожного съезда, состоявшегося 5-30 января (18 января — 12 февраля) 1918 года в Петрограде. На съезде с докладом Совнаркома выступил В. И. Ленин.

Железнодорожный съезд избрал А. В. Жука председателем Всероссийского исполнительного комитета железнодорожников (Викжедор), а А. Г. Рогова — членом Викжедора.

В. И. Ленин в те дни имел беседу с председателем Викжедора А. В. Жуком и членом Викжедора О. А. Пятницким (Февральская революция освободила его из енисейской ссылки на Ангаре) по поводу организации и выдвижения наркома путей сообщения из пролетарской среды. 12 февраля 1918 года В. И. Ленин подписал постановление Совнаркома об утверждении А. Г. Рогова наркомом путей сообщения.

А. В. Жук и А. Г. Рогов не раз встречались с В. И. Лениным, слушали его выступления.

А процитированную В. И. Лениным статью о коммунистическом субботнике 10 мая 1919 года А. В. Жук написал, когда работал председателем участкового комитета профсоюза на Московско-Казанской железной дороге.

П. МЕШАЛКИН,
кандидат исторических наук.

Календарь дат и событий

АПРЕЛЬ, 16

- Всесоюзный коммунистический субботник.
- 60 лет со дня возвращения (1917) В. И. Ленина в Петроград из эмиграции.

АПРЕЛЬ, 17

- 60 лет назад (1917) В. И. Ленин выступил с докладом «О задачах пролетариата в данной революции» (Апрельские тезисы).
- 65 лет со дня расстрела (1912) царским правительством рабочих на Ленских золотых приисках (Ленский расстрел).
- Национальный праздник Демократической Кампучии — День освобождения (1975).
- Национальный праздник Сирийской Арабской Республики — День эвакуации иностранных войск (1946).
- Открытие в Варшаве II съезда Социалистического союза польских студентов.

● ДЛЯ САЯНО-ШУШЕНСКОЙ ГЭС

Вклад бригады Антонова

Растет вклад коллектива нашего цеха объединения турбостроения «Ленинградский Металлический завод» в изготовление оборудования для крупнейшей в мире Саяно-Шушенской гидростанции на Енисее.

Недавно передовая бригада слесарей-сборщиков В. Антонова в содружестве с электросварщиками, где старшим П. Мухин, завершила изготовление важного узла, входящего в комплект закладных частей,— облицовки конуса отсасывающей трубы.

Работа по изготовлению очередных узлов саяно-шушенских агрегатов продолжается. Сейчас бригада В. Антонова в паре с электросварщиками А. Митрофанова ведет сборку и сварку третьего статора, занимается закладными трубопроводами.

Е. МИХАЙЛИЧЕНКО,
газорезчик 33-го цеха.

На комбинате «Саянмрамор» вырос большой отряд передовиков соревнования, которые успешно освоили новые профессии, неустанно борются за повышение производительности труда, высокое качество работы. Среди них — фрезеровщик Иван Васильевич Комышев. Во втором году десятой пятилетки он не раз выходил победителем по месячным итогам работы.

Фото С. ГАРАЕВА.

ПО-УДАРНОМУ

44 работника мраморного участка комбината «Саянмрамор» провели день «красной субботы» раньше. Выпустить 300 квадратных метров облицовочных плит — такое задание получили звенья И. Бородина и В. Андреева. Они его перевыполнили на 54 квадратных метра. Производительность труда составила 119 процентов, на 10-12 процентов выше, чем в обычные дни.

Свое мастерство, любовь к труду показали фрезеровщики Николай Зайцев, Николай Зверев, Александр Дмитриев, упаковщики Валентина Восторженко, Надежда Агафонова, Гутя Савина, шлифовщики Надежда Вощук, Анатолий Раенко, Ольга Поминова, крановщица Ася Бондаренко.

О. РУНОВА.

● О ТЕХ, КТО РЯДОМ ●

ГОРДИМСЯ ЕЮ

Юлия Ивановна Наймушина приехала в Саяны в 1963 году. Она пошла работать на бетонный завод. А в 1972 году перешла на очистные сооружения поселка Черемушки, стала мотористом.

И по сей день эта прекрасная, скромная женщина трудится на этом предприятии. Неоднократно она отмечалась в приказах по ЖКК как исполнительный товарищ, добросовестный работник. Она — ударник коммунистического труда.

В течение пяти лет работает Юлия Ивановна на очистных сооружениях. Порядок, чистота, исправность обслуживаемых ею насосов — на первый взгляд мелкие детали, но как раз они и говорят о квалификации рабочего, о его профессиональной гордости.

А. ГРИШАКОВ,
профгрупорг.

На семинаре пропагандистов

Одиннадцатого апреля состоялся семинар пропагандистов. С лекцией «Об идеологических диверсиях» выступил начальник Саногорского отдела госбезопасности В. И. Пискунов.

На секциях были проанализированы очередные темы по программам. Даны рекомендации по завершению учебного года.

К сожалению, партийные организации строительного управления Сантехмонтаж, СМУ-2, АТК-1 не обеспечили явку пропагандистов на семинар.

В. ВЕРЕТНОВ.

РАБКОРОВСКИЙ РЕЙД

НУЖНА ЗАБОТА ВСЕХ

Весна — начало работ по благоустройству города и поселков. Каков сегодня внешний вид наших улиц и микрорайонов? Далеко не все в порядке по санитарному состоянию. Лишь отдельные дома и подъезды выдерживают этот критерий.

Во втором микрорайоне у жилых домов нет урн для мусора. Больше всего «бедствуют» от этого места общего пользования. Трудно сказать, какой давности окурками усеяна остановка автобуса в первом микрорайоне.

И если в центре микрорайонов, у подъездов домов ведется постоянная уборка, то у домов, соседствующих с Енисеем, прилегающая территория со стороны реки сплошь усеяна мусором. Особенно, у дома 5|6 первого микрорайона, у дома № 11 — второго. Некоторые жильцы выкидывают мусор через форточки, с балконов.

Из школы № 1 мусор выбрасывается на берег Енисея.

Наблюдали мы и такое. Докурил мужчина сигарету, окурок — на землю. А рядом — урна для мусора. Очистила девочка-школьница апельсин — корочки остались на тротуаре, рядом с урной.

Надо научиться всем соблюдать чистоту на улице, как у себя в квартире, приучать к этому детей.

Простое, но обязательное для всех правило. И, конечно, должен быть постоянный контроль со стороны работников жилищно-коммунальных контор. Контроль же со стороны работников ЖКК «Красноярскгэсстроя» и ЖКО «Саянмрамора» (3 микрорайон) почти отсутствует.

— Когда было последнее собрание жильцов вашего дома? — спросили мы у женщин дома № 4 третьего микрорайона.

— Как вселялись, — ответила одна из них и показала на детей лет четырех-пяти, играющих на тротуаре, — им тогда месяцев по семи было...

Ответы всех опрошенных были единодушны. Не везде выбраны старшие подъездов, почти нет уборщиц, а дежурства жильцов по квартирам не организовано. Как результат бесконтрольности — грязь в подвалах, подъездах, около домов.

Есть примеры и хозяйского отношения. Это 6-й подъезд 12-го, 6-й подъезд 15-го, 4-й подъезд 10-го домов второго микрорайона, 6-й подъезд 4-го дома третьего микрорайона и другие. Здесь за порядком следят сами жильцы.

Можно было бы продолжить перечень недостатков, выявленных во время рейда. Это и «озера» грязной воды у магазина «Гастроном», и неубранный строителями (МКД) хлам у детского сада «Мотылек», и четыре подъезда без дверей дома № 19 (ЖКО СаАЗа) и многое другое.

Но вывод ясен. Нужно общими силами исправлять неприглядное положение.

Н. ЕФИМЕНКО, старший инженер СПГС, **К. КУРИЛО,** пенсионер, **Т. МЕЛЬНИКОВА,** сотрудник газеты «Огни Саян».

Спорт

ВЫСТУПИЛИ БОКСЕРЫ

Недавно в Абакане закончилось лично-командное первенство области по боксу среди юношей (1961 год рождения). Честь Саяно - Шушенской ГЭС и города Саяногорска защищала команда из семи человек. Это ученики Майнской средней школы Е. Ильин, А. Дуюн, В. Стыврин, А. Верхозин, В. Федоров и учащиеся Саяногорской школы № 2 П. Пожидаев и А. Шмаков.

Женя Ильин и Толя Дуюн стали вторыми, уступив первенство только хозяевам ринга, а Павел Пожидаев и Андрей Шмаков стали третьими призерами области. Все эти ребята — воспитанники тренера А. Коробейникова.

ЛЮБИТЕЛЯМ ФУТБОЛА

В воскресенье, 17 апреля, на своем поле дебютирует московское «Динамо». Его соперником будет «Кайрат» из Алма-Аты. В табеле о рангах прошлых лет динамовцы неизменно бывали выше «Кайрата», однако, вот уже почти 10 лет, как у себя в Петровском парке, на своем старейшем стадионе страны, никак не могут одолеть команду из Алма-Аты, которая всегда играет в Москве с большой отдачей и самоотверженностью.

Мир твоих увлечений

ОЖИВЛЕННОЕ ДЕРЕВО

Школьником Николай Гетман любил рисовать. Увлечение отца пробудило в нем этот интерес. А другое, большое увлечение, пришло позже.

...Многое в этом доме говорит об искусности рук хозяина. Вешалка для пальто и небольшой шкаф для посуды, полка для книг и подцветочник на окне, панно...

Я рассматриваю деревянную скульптуру. Сцена первобытной охоты. Над оленем, с занесенной дубиной наш далекий предок. Напряжением схватки, торжеством близкой победы дышит лицо, в крике застывший рот охотника в набедренной повязке. В каждом мускуле крепкой фигуры — напряжение, жизнь. Олень... он только что упал, поднимется в следующий миг или настигнет его оружие?..

Галя, супруга Николая, рассказывает, как принес Николай березовую чурку, зимними вечерами после работы «колдовал» над ней со стамеской, молотком, острым ножиком.

Николай работает шофером в автотранспортной конторе № 2. Подрастают двое маленьких сыновей. Четырехлетний Сережка, поняв о чем речь, с восторгом показывал мне, что еще в доме папа сделал сам.

Дорожит Николай своей маленькой мастерской, что тут же, во дворе. Здесь он вырезает, выпиливает, выжигает, вкладывая в увлечение фантазию, даровитость. Недавно закончил еще одну работу. Резной орнамент украсит скоро наличники окон, фасад этого дома по улице Абаканской в Саяногорске.

А рядом с этим домом стоит еще один. Ажурные деревянные кружева уже протянулись по фасаду. Здесь живет Александр Иванович Востриков, отец Гали. Он тоже владеет тайнами «деревянного» мастерства, сейчас он на пенсии. Вместе с Николаем обсуждают задуманное, делятся секретами.

Сколько у нас в городе талантливых умельцев. Дерево и камень, металл и стекло, холст и краски оживают под их руками, становятся произведениями искусства.

Работы одних более или менее известны, другие, как и Николай Гетман, творят для себя. Почаще бы устраивать коллективные и индивидуальные выставки в масштабах города, на производстве, где работают эти люди с призванием творить.

Не подумать ли сейчас и о музее народного творчества в городе. Есть, например, в нашей области рудный поселок Тея. Население там куда меньше, а есть в поселке такой музей. И сами жители, и приезжие гости с удовольствием ходят в него. Польза для всех неоценимая.

Т. МЕЛЬНИКОВА.

У КНИЖНОЙ ПОЛКИ

В ПОМОЩЬ НАСТАВНИКАМ

Движение наставников рабочей молодежи более десяти лет назад родилось в Ленинграде, широко распространилось по всей стране. Разнообразны задачи, стоящие перед наставниками. В помощь им предлагается следующая литература.

Постановление президиума ВЦСПС, бюро ЦК ВЛКСМ «О дальнейшем развитии массового движения наставников молодых рабочих и колхозников». М. 1975 г.

Л. И. Брежнев. «Речь на XVII съезде Всесоюзного Ленинского Коммунистического Союза Молодежи». М. Политиздат, 1974 г.

В. Архипенков **«Наставничество: новое в подготовке рабочей смены»**. «Коммунист», 1975 г. № 2. Автор, основываясь на опыте Ленинграда, останавливает внимание на узловых вопросах наставничества: подбор кадров, оказание им методической помощи, формы и содержания их учебы.

«Наставники трудовой смены». М. «Высшая школа» 1974 г. В сборнике рассказывается об опыте лучших наставников страны.

«Наставники рабочей молодежи». М. Профиздат 1974 г. В сборнике лучшие наставники «Электросилы» (Ленинград) рассказывают о своем опыте.

«Молодежь — наше будущее». КПСС о комсомоле и задачах коммунистического воспитания молодежи в современных условиях. М. «Молодая гвардия» 1974 г.

Пастухов Б. Н. **«Воспитание молодежи — наша общая задача»**. М. Профиздат. 1974 г.

Азаров Ю. П. **«О мастерстве воспитателя»**. М. «Знание». 1974 г. Автор привлекает материал из истории, анализирует педагогические идеи К. Д. Ушинского, А. С. Макаренко, В. А. Сухомлинского.

Библиографические пособия серии: «Круг чтения молодежи», «Искусство — всем», «Основы науки — всем». Эти книги можно получить по межбиблиотечному абонементу из Хакасской областной библиотеки. Заказы делать в библиотеках города и поселков.

Л. БЕЛЯЕВА,
библиотекарь Хакасской областной библиотеки.

Телевидение

АПРЕЛЬ — 18

МОСКВА

10.00. Новости.
10.10. Утренняя гимнастика.
10.30. «В гостях у сказки». «Старик Хоттабыч». «Ленфильм» (1956 г.).
12.20. «Наша биография. Год 1940-й».
13.20—16.00. Перерыв.
16.00. «Стройка в заполярье». Документальный фильм.
16.10. «Наш Лермонтов».
17.00. «Наш сад».
17.30. Фильм — детям «Мандат». Художественный фильм.

АБАКАН

18.50. Новости на хакасском языке.
19.00. «Здоровье». Телевизионный журнал.
19.20. Юг края.
19.50. «Экран-77».

МОСКВА

20.00. Новости.
20.15. «Веселые нотки».
20.30. «Дневник социалистического соревнования».
21.15. «Радуга». Второй Международный фестиваль телевизионных программ народного творчества. Канада.
21. 45. Погодин «Кремлевские куранты» Фильм-спектакль.
23.00. «Время».
23.40. Продолжение фильма-спектакля «Кремлевские куранты».

Редактор Г. КОКУХИН.

◆ ЕНИСЕЙСКИЕ ПРОСТОРЫ.

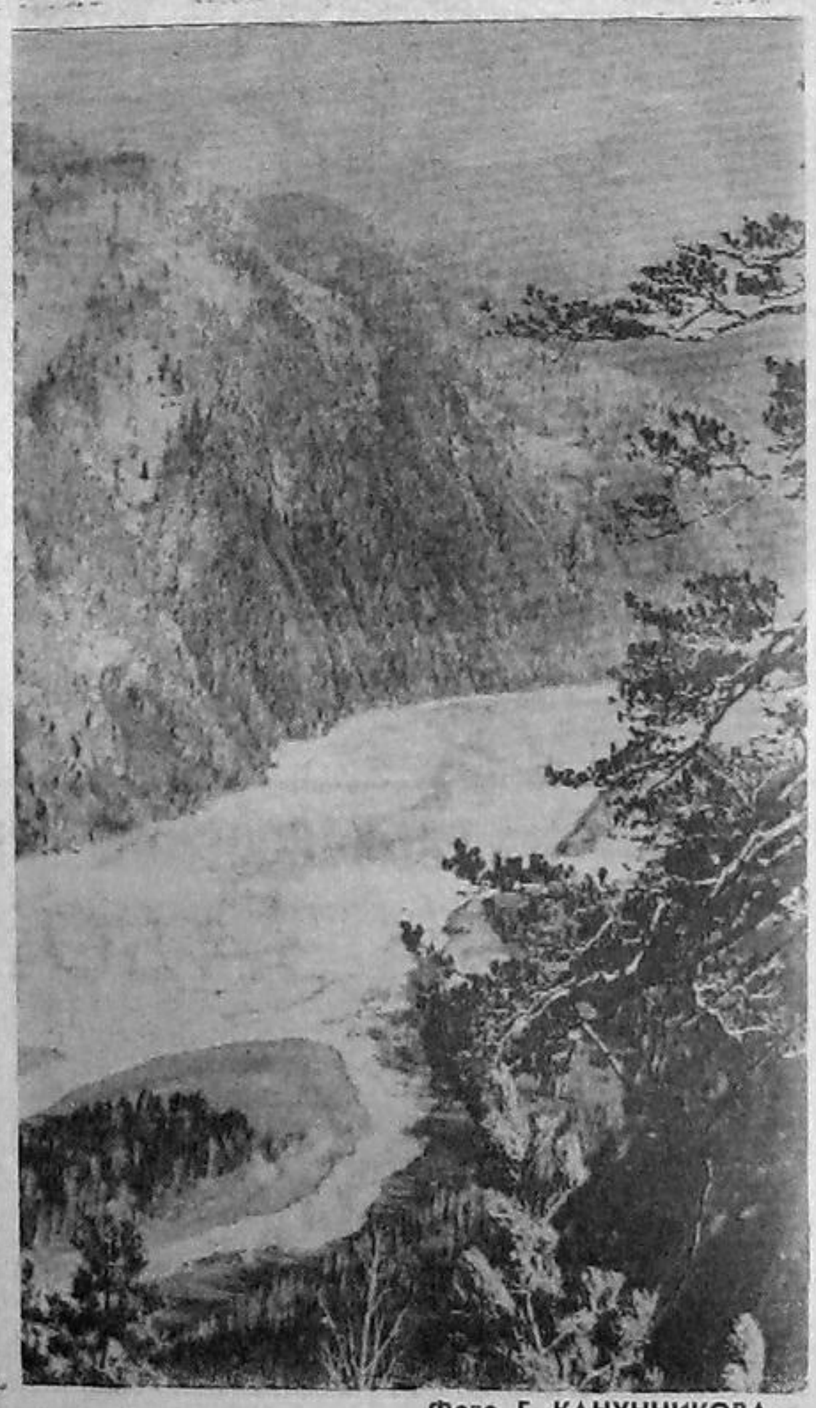

Фото Г. КАНУННИКОВА.

СТРАХОВАТЬСЯ — СВОЕВРЕМЕННО

НАШИ КОНСУЛЬТАЦИИ.

«Вовремя застраховался», — это могут сказать многие, кто на собственном опыте оценил по достоинству страхование от несчастного случая. Оно помогло справиться с серьезной травмой, возместить непредвиденные расходы, которые сопутствуют восстановлению здоровья. Пострадавший получает часть страховой суммы, соответствующую степени утраченной трудоспособности.

За 1976 год инспекцией Госстраха с рабочими и служащими г. Саяногорска было заключено 3434 договора от несчастного случая, что составляет 25 процентов от числа работающих. А по страхованию жизни заключило договор 62,2 процента от числа работающих граждан.

Как видно, по страхованию жизни охват населения в 2,5 раза больше, чем по страхованию от несчастных случаев. Как правило, по жизни страхуются на 500 или 1000 рублей. При утрате трудоспособности на 10 процентов застраховавшиеся, получают соответственно 50 или 100 рублей, а при заключении дополнительно договора от несчастного случая, выплата страховой суммы увеличивается в зависимости от суммы, на которую заключен договор. Сумма же при страховании не ограничивается, плата вносится один раз в год от 25 копеек до 1 руб. 20 коп. со ста рублей страховой суммы. При сроке страхования в три года и более взнос уменьшается соответственно от 5 до 15 процентов.

В 1976 году из числа пострадавших от всевозможных несчастных случаев, застрахованных было 127 человек. Они получили 21 630 рублей. Это рабочие и служащие наших строительных, промышленных предприятий.

Договоры от несчастных случаев заключаются Госстрахом с гражданами в возрасте от 16 до 70 лет сроком от одного года до пяти лет.

В. АШИХИН,
начальник инспекции Госстраха г. Саяногорска.

ОБЪЯВЛЕНИЯ • РЕКЛАМА • ОБЪЯВЛЕНИЯ

В Доме культуры «Строитель» 16 апреля демонстрируется художественный фильм «ХОТИМ СКАНДАЛА». Начало сеансов — в 19, 21 час.

В клубе «Енисей» 17 апреля — кинокомедия «ЦЕНТРОВОЙ ИЗ ПОДНЕБЕСЬЯ» Начало — в 16, 18, 20 часов. Для детей — фильм «ПОЙ ПЕСНЮ ПОЭТ». Начало в 14 часов.

В кинозале «Русь» 16 и 17 апреля — художественный фильм «ЧУВСТВО», 2 серии. Начало сеансов—в 12, 18.30, 21 час.

X X X

Красноярскому спецуправлению «Гидроспецстрой» на постоянную работу на строительстве Саяно-Шушенской ГЭС требуются: бурильщики, проходчики горных выработок, электрослесари.

Оплата труда — сдельная. Одиноким и прибывшим рабочим без семьи предоставляется место в общежитии, с последующим предоставлением семейным квартиры в порядке очереди.

С предложением обращаться по адресу: пос. Черемушки, Гидроспецстрой, отдел кадров.

X X X

В пос. Майна начал работу газовый участок. Всем жителям, имеющим газовые плиты, необходимо их зарегистрировать.

По всем вопросам газоснабжения обращаться: пос. Майна, газовый участок — с 9 до 13 часов ежедневно (кроме субботы и воскресенья). Участок расположен около тарного склада ОРСа, звонить по телефону 4-81.

Для работы на газовом участке требуются: шоферы на автомашины для развозки газовых баллонов, слесарь по установке газовых баллонов.

X X X

Саяногорский городской узел связи доводит до сведения жителей г. Саяногорска, п.п. Черемушки, Майна, проживающих в коммунальных квартирах ЖКК «Красноярскгэсстрой», что с 1 апреля 1977 года расчеты за пользование радиоточками будут производиться одновременно с квартплатой.

Всем квартиросъемщикам, проживающим в домах, где имеется радиофикация, необходимо внести изменения в книжки по расчетам за коммунальные услуги — 50 копеек за радиоточку.

Абоненты, которые внесли плату вперед, могут получить ее в предприятии связи при предъявлении книжки по расчетам за коммунальные услуги и удостоверения абонента.

X X X

В АТК-1 СРОЧНО ТРЕБУЕТСЯ техничка.

Обращаться: АТК-1, п. Майна, отдел кадров, с 9 до 18 часов. Телефон 2-51. (3-1).

Адрес редакции: 662794 г. Саяногорск, поселок Майна, Административный центр, 5. Тел.: редактора — 2-30, отдела партийной жизни и ответственного секретаря — 6-70, отделов: промышленно-строительного, молодежного, писем — 2-65.

Типография «Огни Саян» краевого управления издательств, полиграфии и книжной торговли.

Газета выходит по вторникам, четвергам и субботам.

Тираж 4070. Заказ 46.