Год издания 8-й

ПРОЛЕТАРИИ ВСЕХ СТРАН, СОЕДИНЯЙТЕСЬ!

ОГНИ САЯН

ОРГАН ПАРТИЙНОГО БЮРО, УПРАВЛЕНИЯ И ОБЪЕДИНЕННОГО ПОСТРОЙКОМА СТРОИТЕЛЬСТВА САЯНО-ШУШЕНСКОЙ ГЭС

№ 53 (697) ● Суббота, 3 июля 1976 г. Цена 1 коп.

ГЛАВНОЕ

3000 КУБОМЕТРОВ В СУТКИ! ЧТОБЫ УКЛАДЫВАТЬ СТОЛЬКО БЕТОНА, ТРЕБУЕТСЯ ШИРОКИЙ ФРОНТ РАБОТ ДЛЯ ПЛОТНИКОВ - БЕТОНЩИКОВ. В ПЕРВУЮ ОЧЕРЕДЬ ОН НУЖЕН В ЛЕВОБЕРЕЖНОМ КОТЛОВАНЕ.

В ИЮНЕ НАДО БЫЛО СДЕЛАТЬ В КОТЛОВАНЕ 22 СКАЛЬНЫХ БЛОКА.

ИЮЛЬ: В СЧЕТ МИЛЛИОННОГО ДАДИМ 70. 000 КУБ. БЕТОНА

КОНЕЧНЫЙ ЖЕ РЕЗУЛЬТАТ ПОЛУЧИЛСЯ НАПОЛОВИНУ МЕНЬШЕ ЗАДАННОГО.

НА ИЮЛЬ СТАВИТСЯ БОЕВАЯ ЗАДАЧА: ОСВОИТЬ 20 БЛОКОВ НА СКАЛЕ ИЗ ОСТАВШИХСЯ СОРОКА ВОСЬМИ.

ПОЧЕТНЫЙ ДОЛГ ГИДРОСТРОИТЕЛЕЙ — ПОЛНОСТЬЮ ВЫПОЛНИТЬ СЕРЬЕЗНОЕ ЗАДАНИЕ. ЭТО ПОЗВОЛИТ УСКОРИТЬ ТРУДОВОЙ ШАГ К ФИНИШУ МИЛЛИОННОГО КУБОМЕТРА. ЭТО ОТКРОЕТ ШИРОКИЕ ВОЗМОЖНОСТИ ДЛЯ НАРАЩИВАНИЯ ТЕМПОВ С ТАКИМ РАСЧЕТОМ, ЧТОБЫ ЗА ГОД УЛОЖИТЬ В ПЛОТИНУ 600 ТЫСЯЧ КУБОМЕТРОВ БЕТОНА.

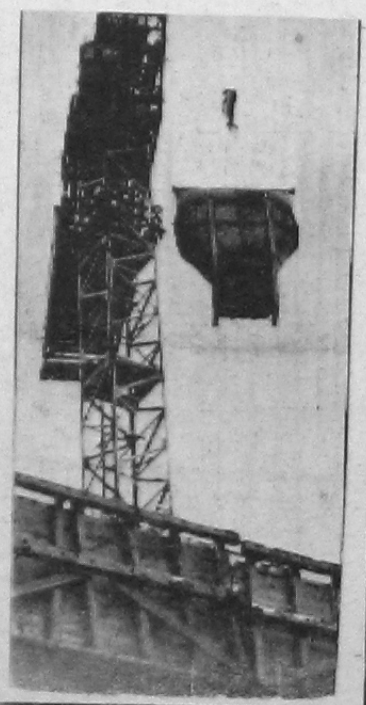

ЗА МИЛЛИОННЫЙ!

896,6 *ТЫСЯЧИ—* СТОЛЬКО БЕТОНА УЛОЖЕНО В ОСНОВНЫЕ СООРУЖЕНИЯ ГЭС.

ОСТАЛОСЬ УЛОЖИТЬ КУБОМЕТРОВ **103,4** *ТЫС.*

ВЕСТИ С БЕТОННОГО ФРОНТА

Соревнуясь за достойный вклад в гидростроительный миллион кубометров бетона, уверенно набирают четкий темп в работе бригады плотников-бетонщиков первого и второго участков УОС. Все коллективы трудятся настойчиво, с высоким патриотизмом, добились отрадных успехов в июне. Можно с уверенностью сказать, что рубеж — ежесуточно принимать в блоки не менее 3000 кубометров бетона—скоро станет трудовой нормой.

По итогам за последнюю неделю (с 24 по 30 июня) лучших успехов достигла бригада М. Мащенко. Она при задании уложить за семь дней 1802 кубометра бетона приняла 2448 кубометров.

В июле перед всеми коллективами переднего края стоит ответственная задача — уложить в плотину Саяно- Шушенской ГЭС 70 тысяч кубометров бетона. Впервые на покорителей Енисея возлагается такая боевая задача. Успехи коллективов, достигнутые в последнее время, дают твердую гарантию, что она по плечу гидростроителям, будут впереди еще большие победы.

ПОМОГАТЬ ЗАВОДУ

Довести укладку бетона в плотину Саяно-Шушенской ГЭС до 3000 кубометров в сутки! Такова главная задача дня. В решении ее не должно быть ни малейшего промедления, ни малейшего ослабления в работе всех подразделений и служб, занятых на головном объекте.

Коллектив бетонного завода (и. о. директора Н. А. Зинченко) делает все, чтобы бесперебойно и в требуемом объеме давать бетон плотине.

27 июня на заводе достигнут небывалый до этого показатель: за сутки дано 2838 кубометров бетона. До 1104 кубометров довела выработку смена механика И. Корнийченко.

Однако коллектив завода еще не может добиться четкого и устойчивого темпа в работе. В значительной мере виновато в этом управление механизированных работ (начальник М. Д. Саранцев, главный инженер В. В. Пономаренко). Вот несколько последних фактов.

28 июня, в смену с 16 до 24 часов стоял бульдозер № 25 —не было машиниста. Работники завода вынуждены были сами ехать за ним.

29 июня, в такую же смену, машинисты бульдозеров № 47 и № 48 не сделали и половины того, что требовалось, заполнители поступали очень медленно.

29 июня в УМР была дана заявка: срочно перегнать экскаватор № 27 на бетонный завод (расстояние порядка двух километров). Но машина оказалась незаправленной. Даже 30 июня утром она не пришла к заказчику.

У руководителей УМР нет должного внимания к карьеру в Саяногорске. В течение всего июня в аварийном состоянии находились там экскаватор № 26 и механическая лопата. Бульдозер № 18 две недели был на ремонте без замены другой машиной.

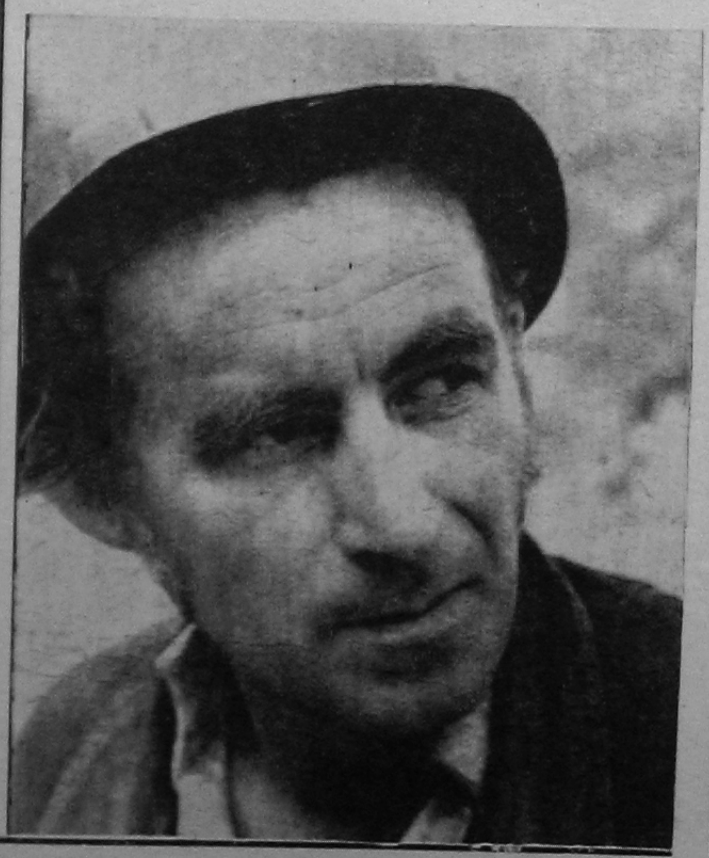

Бригада плотников- бетонщиков Федора Горбанева —одна из правофланговых на строительстве ГЭС. В ее успехах большая доля труда опытного гидростроителя и организатора коллектива— Федора Семеновича.

Фото П. ДЕМЕНТЬЕВА.

ДЛЯ САЯНСКОГО ИСПОЛИНА

Для генераторов Саяно-Шушенской ГЭС предназначена сталь, созданная учеными московского института черной металлургии имени И. П. Бардина в содружестве с производственниками.

Новую сталь отличает ряд ценных качеств. За счет различных добавок материал приобрел такую прочность, подобной которой не было ни в нашей стране, ни за рубежом. Новая сталь в полтора раза прочнее той, что обычно применялась для энергетических устройств.

Это, в свою очередь, позволило конструкторам найти новые решения, снизить вес агрегата, увеличить скорость вращения ротора (следовательно, и электроэнергии будет выработано больше), обеспечить улучшение технико-экономических показателей работы энергооборудования.

ПОВЫШАТЬ ЭФФЕКТИВНОСТЬ И КАЧЕСТВО

С ЧЕГО ВСЕ НАЧИНАЕТСЯ

В прошлом году совершено прогулов 95 человеко-дней, а за 4 месяца текущего — 97 человеко-дней. Такое неприглядное сравнение убедительно говорит о состоянии трудовой дисциплины в Сантехмонтаже, у коллектива которого работы, как выражаются, под самую завязку. И любая — очень важная, не терпит отсрочек.

Вот какие доводы выставил начальник первого участка Н. А. Чернышев на замечание о том, что руководители должны оказывать помощь местному комитету. «Мне хватает производства, —ответил руководитель участка. —Обязательства меня не касаются, пусть этим занимается профсоюз».

С такого отношения к общему делу и начинаются пороки, мешающие коллективу работать по-настоящему. Слов нет, против прошлого года нынче технико-экономические показатели у сантехмонтажников стали лучше, но не достигли положенного уровня. Одна из причин тому—благодушие и пассивность отдельных руководителей и рабочих.

Взять мероприятия по росту производительности труда. Они состоят из голословных пунктов, без детальных расчетов, никого и ничему не обязывают. Неопределенность сверху распространяется и на низы. Прорабы, например, зачастую не ставят задачи рабочим не только на неделю, даже на день. Работы ведутся медленно, а когда подходит срок сдачи объекта, начинается аврал, оставляющий после себя всевозможные недоделки, брак.

О качестве. Мероприятия по повышению его не составлены, комиссия не создана. Контроль за важным показателем возложен на производственно-технический отдел, его работники закреплены за определенными объектами. Только они вспоминают о своих обязанностях в конце месяца при закрытии нарядов. На этом и кончаются все заботы о качестве.

Каждый раз, объясняя пробелы в работе, руководители Сантехмонтажа ссылаются на нехватки оборудования и материалов. В этом есть немалая доля правды. Но за ней кроется и другое. Как показала проверка, плановые нормативы по расходу материалов в начале месяца до исполнителей не доводятся. Лишь после завершения работы в ПТО проставляются нормы на выполненные объемы. Уже после этого прораб списывает материалы по факту. Просто и ясно — никаких хлопот о бережливости. Правда, за четыре месяца один мастер не сумел свести концы с концами, был наказан.

Как результат—задания не выполняются. Сдача объектов затягивается. Качество не блещет. Дисциплина хромает. Таково состояние дел в Сантехмонтаже. Поднять на высоту требовательность, усилить ответственность каждого за порученное дело—вот с чего надо начинать руководителям подразделения.

Г. ВЕСЕЛОВ.

● НАСТАВНИК И ПОДРОСТОК

Заботиться всем

Как и в других организациях, так и в СМУ-1 трудятся подростки до 18 лет. Многие из них с помощью опытных рабочих уже получили полноценную путевку в жизнь. Как говорится, с азов начинали познавать профессию строителей Раиса Попкова, Зинаида Веретенникова, Татьяна Трухина и многие другие. Сейчас они хорошо выполняют штукатурно-малярные работы, им повышены разряды.

Подростки Александр Ломакин, Сергей Еремин, Александр Самрин прошли в СМУ-1 хорошую трудовую школу, а когда им исполнилось по 18 лет, коллектив тепло проводил их на службу в Советскую Армию.

В заботливом коллективе выросли Николай Кучумов, Геннадий Цой, Сергей Гущин, которые сейчас занимаются на курсах по подготовке для поступления в институт. Надо добавить, что в первом управлении в минувшем учебном году повышали свой общеобразовательный уровень десять подростков.

Душевными наставниками несовершеннолетних ребят и девочек являются звеньевой Николай Михайлович Смертин, штукатуры-маляры Мария Владимировна Филатова, Нелли Александровна Тарасенко, плотник -бетонщик Владимир Корчагин, каменщик Владимир Иванович Иванов и другие кадровые производственники.

В профессиональном обучении и воспитании подростков есть заслуга бригадиров Николая Ивановича Савлука, Прасковьи Гавриловны Печениной, Анатолия Гавриловича Лебедева, Людмилы Малешиной, бывшего бригадира, а теперь комсорга Валентины Рагзиной.

Словом, в первом строительно-монтажном управлении проводится определенная работа с теми, кто приходит в коллектив, не имея специальности.

Но часть из того, что делается, еще не в полной мере отвечает требованиям. Время от времени выполняет свои обязанности совет профилактики, призванный заниматься подростками, допустившими какое-то нарушение. А вот совет наставников бездействует. Всем положено заботиться о юном пополнении.

И. ГЕРАСИМОВ.

ПОРА СТАНОВЛЕНИЯ

НОВОЕ — В ПРАКТИКУ!

УЧАСТОК малой механизации треста Сибэнергомеханизации создан недавно. Основная его задача —внедрение в подразделениях строительства малой механизации.

Руководит участком Михаил Анисимович Пискунович, человек, отдавший 18 лет Красноярской и Саяно- Шушенской ГЭС, хорошо разбирающийся в строительных вопросах, отличный организатор.

Но и для него это дело было новым. Михаил Анисимович побывал на Чиркейской ГЭС, на Курской атомной станции, на многих стройках Москвы, чтобы ознакомиться с опытом работы подобных участков.

Подразделения строительства подают на участок план работ на месяц, к нему прилагается заявка, где указывается, какие услуги им нужны от коллектива.

Чего греха таить, не во всех организациях новое сразу находит поддержку. Работники участка сами показывают новые машины в работе, обосновывая их выгоду.

Первой строительной организацией, с которой участок начал сотрудничать, стала МКД. Именно там был создан первый инструментально - раздаточный пункт. Что это такое? По заявке организации комплектуется нужными средствами механизации вагончик, устанавливается непосредственно возле строительного объекта. Слесарь-инструментальщик выдает необходимые приспособления, там же, на месте, производит мелкий ремонт.

Сейчас таких инструментально - раздаточных пунктов уже пять: в СМУ-1, СМУ-2, СМУ-3, МКД, комплектуются новые.

Совместно с инженерно-техническими работниками МКД решены многие вопросы: пересмотрена конструкция заводской комплектной малярной станции. Произведена ее реконструкция. Раньше отделочницы колер для побелки разносили вручную по этажам. А с помощью малярной станции колер доставляется в любую часть здания механически, под давлением. Но... только одного цвета. После реконструкции можно пользоваться одновременно колером двух цветов. Станция с 3 июня в действии.

Или вот еще: есть на вооружении строителей штукатурно - затирочная машина. Работать с ней можно было только нагнувшись или стоя на коленях. После реконструкции машина «встала» на колесики, появились ручки, работать на ней стало удобней.

Основная работа участка направлена на полную механизацию кровельных работ. До этого укладка мягкой кровли была только частично механизирована — подача битумных мастик на высоту Коллектив участка работает над тем, чтобы и разлив мастики, и укладку ее на кровле, и раскатку полностью механизировать.

На участках МКД отработаны и внедрены нормокомплекты —новая форма обслуживания подразделений, которой принадлежит будущее. Необходимые для определенного вида работ механизмы закрепляются за организацией без ежемесячной заявки. Обновляются—при необходимости.

С управлением «Красноярскгэсстрой» на этот год заключен договор: оказать услуг подразделениям по внедрению малой механизации на сумму 466 тысяч рублей. Уже сейчас есть приказ по «Красноярскгэсстрою»: к 1 сентября передать все средства малой механизации на баланс участка и полностью перейти на его обслуживание.

Люди на участке малой механизации работают опытные, умелые. Адольф Константинович Пассапен — слесарь -электрик. Но ему можно поручить любое дело— он освоил более 10 специальностей. Знает работы сварочные, фрезерные, электрические и другие.

Трудится здесь целая династия Багаевых. Вначале пришел старший — Иван Яковлевич — слесарем по ремонту оборудования. Затем —его племянник, слесарь Багаев Виктор. При учебном комбинате он закончил курсы сварщиков. По этой специальности и работает сейчас на участке. Отслужил в армии сын Ивана Яковлевича —Николай, и встал рядом с отцом на трудовой пост. Сейчас молодой специалист —машинист строймашин — выдвинут бригадиром по площадке СМУ-3.

Майя Марковна Ахунова, Галина Степановна Ермилова, Раиса Алексеевна Вшивцева также машинисты строймашин. Отлично трудятся женщины! Комсомолки Ольга Письминчук и Татьяна Головина хорошо справляются с работой слесарей -инструментальщиков.

На участке созданы партийная (секретарь В. Михайлев) и комсомольская (Л. Вязникова) организации. Коммунисты и члены ВЛКСМ активно помогают успешно решать все задачи, которые стоят перед коллективом нового участка.

Г. КОРОЛЬ.

На полигоне строительства ведутся большие работы по испытанию высокопроизводительных механизмов для широкого использования их на укладке бетона и других операциях. Многие из них уже внедрены в практику, другие проходят опробование, усовершенствование.

Начата укладка бетона в плотину при помощи крана КБГС-1000. На полигоне испытывались бадьи емкостью 8 кубометров, бетоновозы на базе БелАЗ-540, здесь проводились необходимые конструктивные изменения.

На снимке: на испытательном полигоне во время отработки процесса выгрузки бетона в бадьи большой емкости.

Фото Г. КАНУННИКОВА.

МЫ СНОВА В ЧЕРЕМУШКАХ

Участвовать в строительстве Саяно - Шушенской ГЭС, города и поселков покорителей Енисея — большая честь для нас. Первые посланцы строительного отряда —студенты факультета промышленной теплоэнергетики Московского ордена Ленина энергетического института —приступили к работе давно. Даром времени не теряли. Уже 30 июня сдан первый объект —благоустройство дома № 4 в поселке Черемушки. Участвовали ребята в неделе ударного труда на зачистке скального основания.

Мы снова в Саянах. Как и раньше, главной нашей задачей будут работы по благоустройству поселка Черемушки. Уже прибыло на свой объект 57 студентов нашего факультета, а всего будет 100 человек.

Многие бойцы не раз были в Саянах, имеют опыт работы. Наш отряд в прошлом году занял первое место в соревновании между факультетскими отрядами института. И нынче мы приложим все силы к тому, чтобы потрудиться отлично, оставить добрую память строителям гидростанции.

Студенты отряда планируют выступления агитбригады, лекторов. Тесные контакты установим с молодежью поселка, будем вместе организовывать досуг.

А. САКАР,
комиссар студенческого отряда.

ПО СЛЕДАМ ОДНОГО ПИСЬМА

СТРОГО НАКАЗАН

В Саяногорский горком КПСС от группы строителей Саяно - Шушенской ГЭС поступило письмо, в котором рассказывается о возмутительном поступке водителя автобуса Майнского автотранспортного предприятия Прилепо И. Я.

Следуя из котлована глубокой ночью, т. Прилепо в пути не садил в автобус рабочих других подразделений, ожидавших на обочине дороги. На замечания ехавших грубил, грозился, а потом свернул в сторону, выключил свет в салоне, выгнал всех из автобуса.

В городской комитет КПСС и в редакцию газеты «Огни Саян» поступили ответы на письмо от начальника Майнского автотранспортного предприятия М. В. Корешина.

В ответе сообщается, что поступок т. Прилепо, порочащий честь водителя, рассмотрен на дисциплинарной комиссии предприятия, широко обсуждался в коллективе.

Приказом по АТП т. Прилепо отстранен от работы на автобусе. Направлено ходатайство в ГАИ Саяногорского ГОМ о лишении его водительских прав.

ЛИЦО БРАКОНЬЕРОВ

Проживает в поселке Черемушки Сарнаков Н. Н. Решил он подзаработать, отловил шесть соболей и хотел сбыть. Вместо ожидаемого заработка пришлось Сарнакову уплатить по иску 1008 рублей.

5 июня этого года житель поселка Майна Васев К. Т. убил самку марала с детенышем. Инспекция предъявила ему иск на сумму 1350 рублей с конфискацией оружия. Деньги взысканы, но разве в этом дело? Невозможно представить, как у человека поднялась рука на беззащитное животное, на детеныша, который прожил-то всего несколько дней. Васев является членом общества охотников и рыбаков, но разве такой человек может быть в обществе?

Мастер СУ-37 Голубцов В. В. в рабочее время на служебной машине выехал поохотиться на уток. Начальнику СУ-37 необходимо принять меры, чтобы в дальнейшем государственная техника не использовалась в браконьерских целях.

А. АФАНАСЬЕВ,
охотовед.

ХУЛИГАНЫ НА ВОДЕ

Одно из средств закалки организма, накопления бодрости и здоровья является отдых на воде. Любители природы с удовольствием проводят выходные всей семьей на Енисее. Но не надо забывать, что река порой проявляет крутой нрав к тем судоводителям, которые не соблюдают элементарные правила.

Только за июнь этого года за различные нарушения правил получили предупреждения 30 человек. За хулиганство на воде стбывает 15 суток Кочетков А. В. —работник УМР. Подобная участь ожидает Никитина П. П.—егеря, проживающего в М. Караке.

К трагическому концу привело плавание в нетрезвом виде работников Гидроспецстроя Комарова В. и Федорова Ю. Первый из них утонул, а второй лишен права управления моторной лодкой.

По решению Саяногорского горисполкома проводится двухмесячник по безопасности плавания. Нарушителям не должно быть места на воде!

Р. ЗАГРАНИЧНОВ,
ст. инженер- инспектор НТИ.

ПОВЕСТЬ О СТРОИТЕЛЯХ

В украинском журнале «Радуга», который издается на русском языке, публикуется повесть «Утро в Саянах» Алексея Роготченко (№№ 3, 4, 5, 6, окончание в № 7). Она посвящена главным событиям стройки, привлекает вниманием своеобразием построения сюжета, глубиной и широтой охвата темы.

Члены литературного объединения «Стрежень» готовятся к обсуждению повести на своем занятии. Желающие познакомиться с повестью и принять участие в обсуждении произведения, могут взять журналы в литобъединении, которое работает при редакции газеты «Огни Саян».

Редколлегия журнала «Радуга» готовит для публикации на своих страницах подборку материалов стрежневцев.

Студия танцев

Бальный танец — это один из видов искусства, доступный для всех. Легко разучивается, вырабатывает красивую осанку и плавность движений, развивает грацию и изящество, а также прививает культурные навыки внешнего поведения.

При культурно- просветительном комплексе на базе клуба «Енисей» в поселке Майна создается студия современного бального танца. В программе, которая рассчитана на 6 месяцев, —советские бальные, латино- американские и современные ритмическо-танцевые танцы.

Приглашаются все желающие, достигшие 16 лет. Запись ежедневно в клубе «Енисей» с 10 часов утра. Плата за обучение 5 рублей.

Е. ТЕПЛЯШИНА,
руководитель студии.

Редактор И. КУЛЕШОВ.

Утерян техпаспорт за номером ЛБ 697617 на мотоцикл ИЖ-ЮЗ. Нашедшего сообщить по адресу: Саяногорск, 3-й микрорайон, дом 6, кв. 40 Морозову Н. К.

Магазин «Промышленные товары» в г. Саяногорске с 5 июля проводит расширенную продажу школьной формы. Просим посетить наш магазин.

◆ АДРЕС РЕДАКЦИИ: Поселок Майна, управление строительства Саяно-Шушенской ГЭС. Газета выходит два раза в неделю. Тираж 3230. Заказ 2...
ТЕЛЕФОНЫ 2—65, 2—30. Типография «Огни Саян» краевого управления издательств, полиграфии и книжной торговли.