Год издания 6-й

ПРОЛЕТАРИИ ВСЕХ СТРАН, СОЕДИНЯЙТЕСЬ!

ОГНИ САЯН

ОРГАН ПАРТКОМА, ОБЪЕДИНЕННОГО ПОСТРОЙКОМА И УПРАВЛЕНИЯ СТРОИТЕЛЬСТВА САЯНСКОЙ ГЭС

№ 83 (534) ● Среда, 30 октября 1974 г. ● Цена 1 коп.

★ *ТРУДОВЫЕ УСПЕХИ — ВЕЛИКОМУ ОКТЯБРЮ!* ★

ПЕРВЫЕ В ХАКАСИИ

Бюро Хакасского обкома КПСС, исполком областного Совета депутатов трудящихся, президиум облсовпрофа обсудили итоги работы предприятий промышленности, строительства и транспорта, торговли и общественного питания области за третий квартал 1974 года. Победителями в социалистическом соревновании по итогам работы за этот квартал с присуждением переходящих Красных знамен обкома КПСС, исполкома облсовета и президиума облсовпрофа признаны:

Среди строительных организаций и предприятий промышленности стройматериалов:

—коллектив управления строительства Саянской ГЭС (начальник тов. Карякин А. И., секретарь парткома тов. Лазарев В. Н., председатель объединенного постройкома профсоюза тов. Чернов Е. П., секретарь комитета ВЛКСМ тов. Федорец В. Б.).

ПОБЕДА БРИГАДЫ

Весь коллектив управления основных сооружений горячо поздравляет бригаду Владимира Валентиновича Поливщукова с выполнением годового задания.

При плане смонтировать и установить 1300 тонн арматуры в котловане строящейся Саянской ГЭС есть 1440 тонн.

В достигнутом успехе большая заслуга принадлежит звеньям Петра Егоровича Туркина, Афанасия Иосифовича Воронова и других.

Свою победу ветераны гидростроения посвящают 57-й годовщине Великого Октября.

Прославленная бригада внесла достойный вклад в дело выполнения основной задачи гидростроителей —уложить в определяющем году пятилетки 250 тысяч кубометров бетона в плотину саянского гидроузла.

А. ЩЕТИНИН,
председатель постройкома УОС.

Юноши и девушки Настойчиво овладевайте марксистско-ленинским ученнем, достижениями науки, техники и культуры! Приумножайте славные революционные, боевые и трудовые традиции советского народа! Будьте активными борцами за осуществление решений XXIV съезда КПСС!

(ИЗ ПРИЗЫВОВ ЦК КПСС К 57-й ГОДОВЩИНЕ ВЕЛИКОГО ОКТЯБРЯ).

Комсомольско - молодежная бригада штукатуров-маляров ДСК Л. П. Цациной идет в числе правофланговых пятилетки. Отличных показателей добивается она на строительстве жилых домов. Как свой большой праздник, ударным трудом отметил коллектив День рождения комсомола.

Работать еще лучше, настойчиво добиваться новых и новых успехов в труде, учебе и общественной жизни — такое стремление передового коллектива.

На снимке: (в первом ряду) штукатуры- маляры В. Силюкина, Л. Цацина бригадир, В. Васильева; второй ряд —В. Смертина, М. Павлушок, Г. Бурмакина, В. Цацина; третий ряд —Н. Дубровская, К. Рагулина и Н. Франц.

Фото П. Дементьева.

БЕСПОКОЙНЫЕ СЕРДЦА

ДЛЯ комсомольцев строительства Саянской ГЭС, как и для всей молодой смены нашей страны, определяющий год девятой пятилетки был особенно знаменателен. В этом году состоялся XVII съезд ВЛКСМ, который наметил обширную программу активного участия комсомольцев в строительстве коммунизма. Торжественно отмечено 50-летие со дня присвоения комсомолу имени В. И. Ленина.

Генеральный секретарь ЦК КПСС Л. И. Брежнев в своей речи на съезде выразил твердую уверенность в том, что **«все комсомольцы, все советские юноши и девушки впишут новые славные страницы в историю борьбы советского народа за коммунизм, будут и впредь верны клятве «Жить, работать и учиться по-ленински!»**

Новыми успехами в труде встретили молодые покорители Енисея 56-ю годовщину со Дня рождения комсомола. Бригады плотников - бетонщиков УОС М. Полторана, А. Решетникова, Н. Борзова успешно выполнили задание сентября по укладке бетона. Бригады М. Полторана и А. Решетникова близки к завершению годовых заданий и обязательств по встречному плану.

Боевое комсомольское соревнование ширится под девизом: «Пятилетке —ударный труд и поиск молодых». Комсомольско -молодежная бригада СпецГЭМа, которую возглавляет В. Дудченко, встала на вахту досрочного завершения монтажных работ на второй очереди камнеобрабатывающего завода. И слово свое она сдержала с честью.

По примеру звена Е. Пыльнева в соревнование за право поднятия вымпела «Слава труду!» в день перекрытия Енисея включилось 22 комсомольско-молодежных коллектива. Памятную победу одержала бригада плотников-бетонщиков СМУ-2 Евгения Розова. Она заняла первое место в соревновании по итогам марта в честь открытия XVII съезда ВЛКСМ.

Смена А. Солдатова, бригады В. Рагзиной, Л. Цациной, В. Зайцева и многие другие не раз завоевывали призовые места в соревновании комсомольско-молодежных коллективов. Смена А. Солдатова награждена Почетной грамотой краевого комитета ВЛКСМ и крайсовпрофа за лучшие показатели, достигнутые в определяющем году пятилетки. Первым обладателем переходящего почетного вымпела ЦК ВЛКСМ имени Ю. А. Гагарина на стройке стала бригада токарей ДСК В. Зайцева.

Год этот, действительно, особенный. Сделано молодыми строителями очень много. На ленинском субботнике 21 апреля комсомольцы Саянии заработали и отчислили в фонд мира около 3 тысяч рублей. Заработанные на субботниках и воскресниках средства молодежь отчисляет для строительства памятника воинам в Абакане, для создания мемориала писателя Н. Островского в городе Шепетовка.

Во многих бригадах и звеньях по-ударному прошла корчагинская вахта, которая была объявлена на стройке по инициативе бригады плотников «бетонщиков УОС Ф. Горбанева. Она и завоевала почетное право называться бригадой имени Павла Корчагина. Теперь на стройке трудится две именных бригады. Бригада В. Познякова носит имя Ю. А. Гагарина.

Активно участвуют в краевом походе- соревновании «От каждого—высшую производительность труда и отличное качество» комсомольские организации РЭЭС, УОС и другие.

Год 1974-й и следующий год, как и для всех строителей, для молодежи определяется главной задачей— активным участием в широкой подготовке к перекрытию Енисея. Каждый член ВЛКСМ, молодой строитель должен четко определить свое место в трудовом строю покорителей, неустанно бороться за ускорение темпов работ, высокую производительность труда и качество. Множить славные традиции старших поколений, добиваться новых побед, готовясь к решающей схватке с сибирской рекой — богатырем, внести свой достойный вклад в строительство энергогиганта на Енисее—таков долг каждого.

В жаркой работе обретем новые силы! Пусть стройка на Енисее для каждого станет новой трудовой славой, заветной вехой в комсомольской жизни!

В. ФЕДОРЕЦ,
секретарь комитета ВЛКСМ стройки.

В Совете Министров СССР

В связи с тем, что в текущем году на первую декаду ноября приходится четыре нерабочих дня подряд, из них 7 и 8 ноября —праздничные, а 9 и 10 ноября —выходные дни, в целях более эффективного использования рабочего времени и успешного выполнения заданий пятилетнего плана развития народного хозяйства Совет Министров СССР постановил считать 10 ноября 1974 г. рабочим днем.

Не использованный рабочими и служащими день отдыха 10 ноября 1974 присоединяется к их ежегодному отпуску, с оплатой в том же порядке, как и дней отпуска.

С ЧЕСТЬЮ СДЕРЖАЛИ СЛОВО

Смонтировать в цехе распиловки гранита Означенского камнеобрабатывающего комбината четырнадцать станков —таким было социалистическое обязательство комсомольско -молодежной бригады Владимира Дудченко из СпецГЭМа. Задание надо было выполнить к 29 октября.

Еще в сентябре, поддерживая инициативу бригады Ф. Горбанева, слесари-монтажники В. Дудченко встали на трудовую вахту, посвященную 70-летию со дня рождения Н. Островского.

Комсомольский задор, большой трудовой накал, старание и упорство в достижении поставленной цели было основным в работе бригады за это время. 28 октября прославленный коллектив рапортовал о выполнении задания.

Комсомольцы Анатолий Ершов и Александр Пивоваров, опытные слесари-монтажники Николай Корх, Валерий Агафонов, Петр Мародудин, коммунист Виктор Диденко —вся бригада внесла большой вклад в трудовую победу —в День рождения комсомола 14 распиловочных станков сданы для подключения электроэнергии.

Г. БОНДАРЕНКО,
мастер СпецГЭМа.

РЕБЯТА ИДУТ впереди

● ДЕЛА КОМСОМОЛЬСКИЕ ●

В сентябре бригада плотников-бетонщиков Федора Горбанева выступила с инициативой: начать соревнование между комсомольско- молодежными коллективами строительства за право носить имя Павла Корчагина.

За этот период на счету инициаторов было много славных комсомольских дел.

Звено Анатолия Хмары заняло первое место за третий квартал по управлению основных сооружений. А звено его брата, Виктора Хмары, организовало поход со студентами -практикантами на вершину Боруса, где был водружен вымпел «Слава труду!»

Бригада снискала славу лучшего комсомольско -молодежного коллектива в УОСе.

Активное участие в субботниках, в спортивных соревнованиях. Ребята проводят большую шефскую работу в средней школе поселка Черемушки.

Николай Иваныш, Володя Кудряшов, Галя Сергеева, Сергей Колмаков, Люда Роговская, Виктор Карякин и другие. Это лучшие комсомольцы бригады.

Они проводят с учениками туристические походы, организуют классные собрания беседуют с родителями учеников. Организуют родительские собрания, поездки в котлован строящейся ГЭС.

Много труда внесли комсомольцы бригады и в переоборудование молодежного клуба «Мечта». На субботниках за прошедший месяц было собрано более пяти тонн металлолома.

Недавно в котлован пришла радостная весть. Решением комсомольского штаба стройки бригаде Федора Горбанева присвоено имя Павла Корчагина. Ребята обязались высоко нести это почетное имя.

А. КИРЕЕВ,
начальник комсомольского штаба стройки.

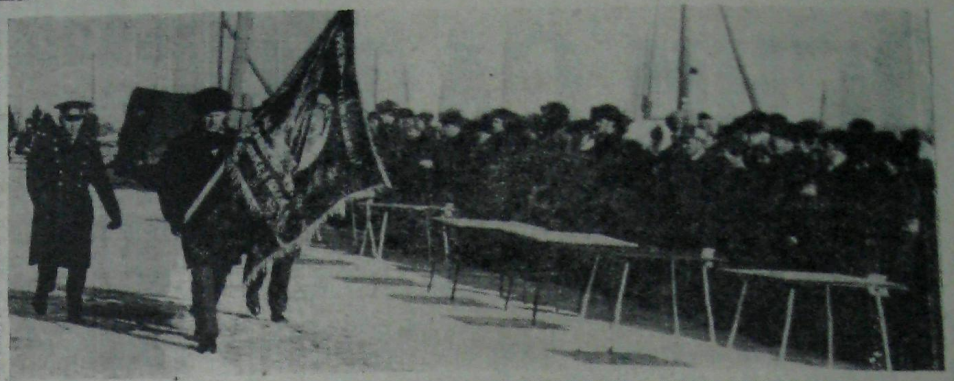

В поселках гидростроителей Майна, Черемушки и Означенное состоялись торжественные принятия обещания членами добровольных народных дружин. Обещание приняли более 1000 человек.

Это событие стало своеобразным ярким праздником для всех дружинников.

На снимке: поселок Означенное. На торжественном сборе, посвященном принятию обещания дружинниками.

Фото А. РУДНИЦКОГО.

ПОСЛЕ ВЫСТУПЛЕНИЯ «ОГНЕЙ САЯН»

ПОКА БЕЗ ПЕРЕМЕН

В газете «Огни Саян» в октябре была напечатана статья «Заботы нет». Разговор о работе столовой на мраморном карьере шел на общестроительной планерке 7 октября.

В решении этой планерки было записано: «Обязать начальника управления механизированных работ Когана Л. С. до 20 октября выполнить необходимые ремонтные работы». В настоящее время приведено в исправность только оборудование, а ремонт помещения не начинался.

Администрация ОРСа и работники столовой обращались к руководителям подразделений, занятых на карьере, с просьбой, чтобы они предупреждали об отключении энергии. Но все осталось по-старому.

Работники общепита на мраморном карьере надеются, что руководители УМР и КОКа обратят внимание на настойчивые просьбы ликвидируют все оставшиеся недоделки в этой столовой.

З. КУЗНЕЦОВА,
зам. начальника ОРСа по общественному питанию.

В ЧИСЛЕ СИЛЬНЕЙШИХ

В Абакане закончились соревнования по вольной борьбе среди юношеских команд на первенство области. В них участвовало 7 команд. Спортсмены Саянской ГЭС заняли третье командное место.

Это неплохой результат. Звание чемпионов области завоевали три наших борца: Н. Круглов, А. Кошелев и Н. Пермячков. Вторые призовые места заняли С. Долиненко, Н. Вардо и В. Павлов, третьи — Н. Орлов и В. Шиловов.

Хочется поздравить молодых спортсменов с хорошими достижениями, пожелать новых побед.

И. ИГНАТОВ,
тренер по вольной борьбе.

НОВОСТИ „СТРЕЖНЯ"

На строительстве Саянской ГЭС побывала группа московских писателей. В редакции «Огни Саян» состоялась встреча. На ней присутствовали члены литобъединения «Стрежень» и работники комитета ВЛКСМ стройки. Поэт Анатолий Парпара подарил саянцам книгу новых стихов «Первый перевал».

Состоялся разговор о современной поэзии и о работе литобъединения.

Сообщаем, что в пятницу, 1 ноября, состоится очередное занятие литературного объединения «Стрежень».

Начало занятия в 19 часов в помещении редакции газеты «Огни Саян».

Редактор Я. КУЛЕШОВ.

ТВОЙ ДОМ

● ИТОГИ СМОТРА-КОНКУРСА ОБЩЕЖИТИЙ ●

ТОЛЬКО в поселке Черемушки в общежитиях живет 1065 молодых строителей. Здесь, в основном, проводят свое свободное время юноши и девушки. Общежитие, в полном смысле слова, их второй дом, очень много значит в жизни каждого.

Какое оно сегодня, наше общежитие? Прошедший смотр -конкурс имел своей целью это установить. Комиссия объединенного постройкома и комитета комсомола стройки сделала вывод: общий уровень состояния общежитий за последнее время вырос значительно.

—В июле этого года мы сделали разделение общежития по следующему принципу: в подъездах живут в основном те, кто работает в одном подразделении, —говорит старший воспитатель Н. П. Кузнецова.

Что же дало это нововведение? Если в начале года на все общежития поселка Черемушки было всего два воспитателя, то в настоящее время штат воспитателей полностью укомплектован. Успешнее стали проходить все мероприятия, проводимые с помощью общественных организаций подразделений.

В проведении идеологических и культурно-массовых мероприятий много делает совет общежития. Здесь есть свои энтузиасты, принимающие самое активное участие в деятельности совета. Это Иван Барков, электрик ГЭМ, Виктор Лесуе и Анатолий Дмитриев из автобазы № 2 и другие.

Три общежития находятся в поселке Черемушки, где поселены рабочие семи организаций. Общежития— квартирного типа. Это создает свои особенности и трудности. Почему? Большинство молодежи учится. Только в третьем общежитии более 30 человек посещают вечернюю школу рабочей молодежи. А сколько у нас учится в техникумах и институтах!

—Ребятам негде заниматься. В комнатах не хватает 52 стола. Нет специальных комнат для занятий, —эти слова Надежды Петровны Кузнецовой, старшего воспитателя, говорят о срочной необходимости решения этого вопроса.

По разному живут ребята... Вот квартира № 9 общежития № 5. Винные бутылки встречают входящего. На кровати —молодой, по-зимнему одетый парень. Вообще-то можно было поверить его словам: «Я только что прописался здесь, только что вселили». Он, наверное, еще не совсем понял, куда его «вселили». Но идем дальше. В этой квартире две комнаты. Проживают восемь человек: Ф. Давыдов из ГЭМа, Г. Леонтьев из УОСа, Э. Камаристов из УМР. Стоит ли всех перечислять? Везде грязь, кровати не убраны, одежда разбросана...

Подобную картину можно увидеть во многих комнатах пятого общежития.

Полный контраст —квартира № 100 третьего дома. Живут в одной из комнат парни из УОСа: Виталий Ломачук, Василий Побережный, Николай Ткач и Николай Мациевский. Все из бригады Николая Демьяновича Борзова, из звена Ивана Жолоба.

—Служили мы в одной части. На стройку приехали в мае этого года, но уже обжились... —с гордостью говорит Василий Побережный.

Во многом состояние наших общежитий зависит от самих жильцов, от самой молодежи. Но не во всем. Немалое зависит и от администрации ЖКК, воспитателей и комендантов. Во всех ли общежитиях поселка Черемушки есть надежная связь с подразделениями, с их общественными организациями.

Слово Нине Михайловне Мурзиной, воспитателю третьего общежития:

—У нас наладился хороший контакт с руководителями АТК-2. Представители партбюро, месткома бывают в общежитии, интересуются жизнью и бытом молодежи. Заботится с положении дел в общежитии и администрация УОСа.

Прямая противоположность —общежития УМР. Руководители этой организации забыли о нуждах своей молодежи. В квартирах общежития —неустроенность, часто бывает грязь.

Смотр - конкурс общежитий закончен. По единодушному решению комиссии лучшим было признано общежитие 13—14 поселка Означенное, где воспитателем С. Устюгова.

А. БОДЮ.

◆ СПРАВОЧНАЯ СЛУЖБА ◆

УЧЕБНЫЙ КОМБИНАТ САЯНГЭССТРОЯ ОБЪЯВЛЯЕТ ПРИЕМ НА КУРСЫ:

машинистов -бульдозеристов и машинистов передвижных компрессорных станций;

машинистов дизельных и электрических экскаваторов;

мотористов -операторов бетонных заводов;

электриков.

Обращаться в учебный комбинат поселка Майна с 9 до 19 часов.

К сведению жителей поселка Черемушки.

Председатель комиссии по вопросу приема детей в детучреждения Р. Ф. Тараканова работает старшим инженером по нормированию в СМУ-2.

Прием граждан производится в дни работы с 9 до 18 часов.

АТК-1 на постоянную работу требуется столяр, электрик и квалифицированный токарь.

ОТРЯД ВОЕНИЗИРОВАННОЙ ПОЖАРНОЙ ОХРАНЫ приглашает на работу шоферов, старших пожарных, пожарных.

Справляться в отряд ВПО-3 п. Майна, в пожарные части поселков Черемушки, Означенное.

УПРАВЛЕНИЮ МЕХАНИЗИРОВАННЫХ РАБОТ срочно требуются сторожа.

Обращаться в отдел кадров УМР пос. Черемушки.

3 ноября в клубе «Енисей» поселка Майна начинается личное первенство строителей Саянской ГЭС по шахматам.

Приглашаются все желающие. Начало игр в 11 часов.

АДРЕС РЕДАКЦИИ: Поселок Майна, управление строительства Саянской ГЭС Газета выходит по средам и субботам. Тираж 2210, Заказ 83. Типография «Огни Саян» краевого управления издательств, полиграфии и книжной торговли. ТЕЛЕФОНЫ 2—65, 4—87.