Год издания второй

Пролетарии всех стран, соединяйтесь!

ОГНИ САЯН

ОРГАН ПАРТКОМА, ОБЪЕДИНЕННОГО ПОСТРОЙКОМА И УПРАВЛЕНИЯ СТРОИТЕЛЬСТВА САЯНО-ШУШЕНСКОЙ ГЭС.

1971 год
Суббота
13
февраля
№ 13
(172)
Цена 1 коп.

НАВСТРЕЧУ XXIV СЪЕЗДУ КПСС

ГИДРОСТРОИТЕЛИ! ШИРЕ РАЗМАХ СОЦИАЛИСТИЧЕСКОГО СОРЕВНОВАНИЯ.

СОВЕТ БРИГАДИРОВ

На совещании бригадиров передовых коллективов строительных организаций страны, созванном ЦК профсоюза рабочих строительства и промышленности строительных материалов и строительными министерствами СССР, состоялся большой обмен опытом работы.

Выступавшие делились своими мыслями о путях повышения эффективности строительного производства, рассказывали о широком размахе соревнования за достойную встречу XXIV съезда КПСС, о своих достижениях в повышении производительности труда, мобилизации внутренних резервов, рачительном использовании рабочего времени укреплении трудовой дисциплины.

На совещании бригадиров выступил председатель ЦК профсоюза рабочих строительства и промышленности строительных материалов А. П. Ушаков.

Участники совещания бригадиров передовых коллективов строительных организаций приняли Обращение ко всем строителям и монтажникам страны.

ОБРАЩЕНИЕ УЧАСТНИКОВ СОВЕЩАНИЯ БРИГАДИРОВ ко всем строителям и монтажникам страны

Дорогие товарищи!

План первого года девятой пятилетки, утвержденный сессией Верховного Совета СССР, принял силу закона и уже стал боевой программой наших повседневных действий.

На стройках страны все шире развертывается социалистическое соревнование в честь XXIV съезда КПСС. Почин передовиков производства несут предсъездовскую трудовую вахту. Строители и монтажники — многомиллионный отряд советского рабочего класса — прилагают все усилия, чтобы достойно встретить съезд партии ленинской партии.

Страна наша — огромная строительная площадка. Каждым годом наращиваются масштабы и темпы созидательных работ. Мы, строители, хорошо знаем, что могущество Родины, ее дальнейший расцвет и благосостояние 240-миллионной семьи советских людей зависят от того, насколько плодотворно, с какой отдачей трудится каждый из нас. Чем успешней мы поработаем сегодня, тем лучше будем жить завтра, тем сильнее и краше станет наша Отчизна. Вот почему выполнение предначертаний партии, наших величественных строительных планов мы считаем своим кровным делом. Каждый из нас старается работать быстрее, сделать больше и лучше!

Нам, бригадирам доверено руководить строительным производством на самом переднем крае. И мы обязаны прежде всего сами действовать так, чтобы являть собой пример в труде и воспитании всех членов бригад.

Сегодняшнее познание и умение должно быть несравненно выше прежнего. Сегодняшний строитель должен обладать гораздо большим запасом знаний, навыков, гораздо большим кругозором. Без преувеличения можно сказать: современный строитель, монтажник, механизатор, вооруженный новой сложной техникой, основной механизированным инструментом, увеличил свои силы многократно. Труд одного механизатора нередко заменяет теперь труд десятков и сотен людей. Это и многократно повышает нашу ответственность перед порученное дело, требует строжайшей дисциплины, трудовой дисциплины, умения толково организовать свой труд и работу всей бригады.

Мы всегда помним гениальные и в то же время доходчивые слова Владимира Ильича Ленина о том, что производительность труда, это, в последнем счете, самое важное, самое главное для победы нового общественного строя... Коммунизм начинается там, где рождается самоотверженная, преодолевающая тяжесть труда, забота **рядовых** рабочих об увеличении производительности труда...»

Мы знаем, что наши производственные возможности неисчерпаемы, особенно, если постоянно стремиться совершенствовать свое мастерство, творчески мыслить, строить работу бригады на основе требований научной организации труда, с учетом передового опыта товарищей по профессии. Именно в этом — один из главных резервов роста производительности труда. Именно так понимают свои обязанности многие бригадиры и добиваются на этой основе замечательных результатов.

Весьма поучителен пример бригады, возглавляемой Героем Социалистического Труда И. А. Галенко. Пятилетнее задание, рассчитанное по директивной норме на шесть экскаваторов, его бригада выполнила тремя экскаваторами и притом досрочно — за четыре с половиной года. За счет рациональной организации труда, ремонта машин, полной их загрузки и низких накладных расходов достигнута экономия более 270 тысяч рублей. Отличный экономический эффект! Нетрудно представить, какие выгоды в масштабе страны даст внедрение передового опыта.

Не менее поучителен пример из практики жилищного строительства. Бригада Н. А. Злобина из Зеленоградстроя (Москва) перешла на новую форму хозяйственного расчета. Взяв подряд на все общестроительные и специализированные работы по объему, она обязалась завершить их раньше нормального срока и с хорошим качеством. При выполнении договорных обязательств бригаде выплачивалась премия за счет сэкономленных средств.

Вот итоги работы по-новому. Продолжительность строительства дома сокращена на 70 рабочих дней. На 23,5 тысячи рублей сэкономлено материалов и деталей. Только сверхплановая прибыль составила 13,5 тысячи рублей.

С хорошей инициативой выступили бригады Главсредуралстроя Минтяжстроя СССР. Они решили в честь XXIV съезда КПСС выполнить производственные задания меньшим числом рабочих за счет широкого использования резервов производства, применения прогрессивных средств механизации и оснастки, научной организации труда и передового опыта, обеспечения ежедневной высокой выработки в натуральных измерителях.

Ценен почин бригады тов. Разуваева из треста Кузнецкпромстрой, которая решила активно включиться в смотр резервов производства, создать в честь XXIV съезда КПСС фонд экономии, коренным образом улучшить качество строительства, сдавать работы с первого предъявления.

Таких примеров много .Но стал ли накопленный нами драгоценный опыт передовиков достоянием всех? Откровенно говоря, далеко не все резервы мы используем для того, чтобы работать быстрее, лучше, эффективнее.

У нас в стране профессия строителя — одна из почетных. К ней тянется молодежь, которая теперь уже составляет добрую половину всех строителей и монтажников. И это ко многому обязывает нас, бригадиров.

Юношей и девушек, готовых отдать свои силы удалому труду на стройках пятилетки, сотни и тысячи. Но эти крепкие молодые люди, не боящиеся трудностей и невзгод, неизбежно выпадающих на долю первопроходцев и первостроителей в отдаленных необжитых районах, должны получить хорошую техническую подготовку. Мы должны привить им профессиональную культуру, глубокое знание специальности, организаторские навыки. Мы, участники совещания бригадиров, призываем всех, кто трудится на стройках, добиваться четкой организации строительного дела, неуклонного роста производительности труда на каждом рабочем месте, приумножать усилия с тем, чтобы своевременно вводить в действие новые мощности и объекты.

Каждый строитель и монтажник должен быть рачительным хозяином, постоянно совершенствовать свое мастерство, активно участвовать в научно-техническом прогрессе. Пусть на стройках станут традиционными школы передовых методов труда. Навыки и умение новаторов должны стать достоянием каждого рабочего.

Все мы обязаны упорно овладевать секретами профессионального мастерства, постоянно пополнять свои общеобразовательные и технические знания.

Наши резервы — в смелом использовании на всех производственных участках достижений передовой строительной практики, науки и техники.

В наших рядах нет места бракоделам и нарушителям производственной дисциплины!

Строить быстро, строить хорошо с наибольшим эффектом использовать технику и материальные ресурсы — этот наказ партии должен стать непреложным законом для каждого из нас.

Товарищи! Важнейшая заповедь строителя — с начала года работать в полную меру сил, в срок и качественно выполнять производственные задания и социалистические обязательства. Мы призываем: каждый день, оставшийся до открытия XXIV съезда КПСС, сделать ударным днем самоотверженного труда, свидетельством нашего единства и сплоченности вокруг Коммунистической партии. Шире размах предсъездовского соревнования! Пусть каждый строитель и монтажник встретит знаменательный день новыми достижениями в труде.

От имени товарищей по работе, от имени всех строителей мы заверяем Центральный Комитет КПСС, что оправдаем высокое доверие Родины, выполним любое задание партии.

Да здравствует родная Коммунистическая партия Советского Союза — вдохновитель и организатор всех наших побед!

ЧЕКИСТ УСПЕНСКИЙ

Николай Николаевич Успенский — большевик, чекист, героически погибший на Джойском пороге Енисея 14 июля 1930 года. Память о нем жива в сердцах гидростроителей Саяно-Шушенской ГЭС. Комсомольско-молодежная бригада Валерия Ипатова (СМУ-2) соревнуется за право носить имя этого верного сына социалистической Родины.

Письмо в редакцию газеты „ОГНИ САЯН“

Дорогие комсомольцы, гидростроители Саяно - Шушенской ГЭС!

С большим уважением прочитала в газете «Огни Саян» ваш патриотический призыв соревноваться за право называть бригаду именем моего отца. Очень тронута вниманием к памяти Николая Николаевича Успенского и горячо поддерживаю ваше стремление следовать лучшим традициям старшего поколения!

Со страниц вашей газеты я хочу выразить вам сердечную благодарность и призвать всех комсомольцев - гидростроителей поддержать обращение бригады СМУ-2 Валерия Ипатова по организации соревнования в честь XXIV съезда КПСС!

Желаю Вам успеха во всех начинаниях, в труде, учебе и большого человеческого счастья!

Создание грандиозного гидротехнического комплекса в ленинских местах будет лучшим памятником всем коммунистам, боровшимся в рядах ленинской партии за свободу и счастье человечества!

С горячим и сердечным приветом дочь Николая Николаевича Успенского — Тамара Николаевна Фаздетдинова.

1 февраля 1971 г.
г. Калининград.

Итоги января

В СМУ-2 подведены итоги социалистического соревнования участков и бригад управления за январь 1971 года.

Первое место присуждено участку № 2 (нач-к Кухта В. И., председатель месткома Бахтин С. И., партгрупорг Самойленко Н. И.), где январский производственный план выполнен на 183,2 процента. Среди бригад первое место заняли плотники - бетонщики коммуниста Терехова И. Ф., второе — бригада Мартынюка И. А., третье — бригада Украинской Р.

Наш корр.

23 ФЕВРАЛЯ — ДЕНЬ СОВЕТСКОЙ АРМИИ И ВОЕННО - МОРСКОГО ФЛОТА

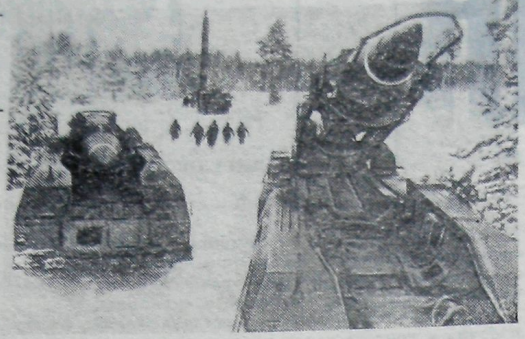

Настойчиво осваивают боевую технику молодые ракетчики.

Готовясь достойно встретить XXIV съезд КПСС, воины множат число отличников и классных специалистов.

На снимке: ракетные установки в заданном районе учений.

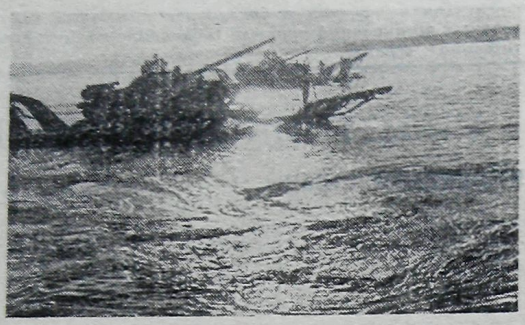

Во время учений. Танки преодолевают водный рубеж на гусеничных самоходных паромах.

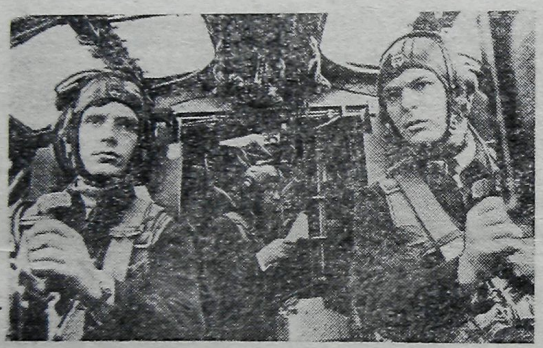

Отличный экипаж самолета в полете.

Фотохроника ТАСС

ЗИМА СПОРТИВНАЯ

В окрестностях поселка Бабик закончилось первенство областного Совета ДСО «ТРУД» по лыжному спорту. Попробовать лыжню Саяно приехали лыжники Абаканского политехнического техникума, Абаканского железного рудника, трикотажной фабрики «Хакасия», Черногорского камвольно-суконного комбината, Сорского молибденового комбината, рудников «Коммунар» и В. Тен. Лыжники из Дивногорска принимали участие в соревнованиях вне зачета. Команду «Гидростроитель» представляли лыжники наших подразделений.

В первый день соревнований на дистанции

Призовое место

пять километров стартовали юниорки и женщины. Погода не баловала спортсменов, мерзли судьи, контролеры на дистанции. Через 25 минут 22 сек. пересекла финишную черту Галина Шорохова, юниорка Абазы. Следом за ней финиширует Таня Шорохова из Черногорска, третей приходит Алла Ступак — представительница команды «Гидростроитель». Правда, лучшее время на этой дистанции показала юниорка из Дивногорска Тамара Алексеева.

Первое место среди женщин на этой дистанции завоевала Тамара Целищева («Гидростроитель»). Ее время 23. мин. 26 сек. Всего 3 секунды проигрывает ей студентка политехнического техникума Аня Чубукова. Третьей к финишу пришла Лида Басеник (Саяно-Шушенская ГЭС, «Гидростроитель»).

На пятнадцатикилометровой трассе в этот день ведут борьбу мужчины и юниоры. Мастер спорта спортивного клуба «Дивногорец» Николай Благов показал лучшее время. Среди зачетных участников эту дистанцию быстрее всех прошел Владимир Кушуров (политехникум). Несколько секунд проигрывает Анатолий Максютенко (Саяно-Шушенская ГЭС) лыжнику Абаканского железного рудника. А. Катаеву и занимает третье место.

У юниоров с результатом 1 час 01 мин. 45 сек. эту дистанцию проходит студент политехникума Виктор Черняков. На втором месте абаканец Сергей Ачилоков. Замкнул призовую тройку Юрий Верещагин из В. Тен.

Эстафета. Второй день соревнований. Женщины — 4 х 5 км, мужчины — 4 х 10 км. Среди женских команд в эстафете не было равных лыжницам Саяно-Шушенской ГЭС. На втором месте студентки политехникума, на третьем девушки из Абазы. Лидеры на мужской лыжне студенты. Команда «Гидростроитель» к финишу пришла второй, третье место завоевали абазинцы.

В заключительный день соревнований на дистанции 10 километров лучшее время показала Тамара Целищева, у Лиды Басеник третий результат дня.

Не было равных Валерию Щербакову студенту политехникума на дистанции 20 километров. На тридцатикилометровой дистанции у дивногорца Николая Благова лучшее время (1 час. 36 мин. 40 сек.). Студенты Михаил Рылов и Владимир Кушуров на втором и третьем месте.

В общекомандном зачете первенство соревнований выиграли студенты Абаканского политехнического техникума, гидростроители заняли второе место и замкнула призовую тройку команда Абаканского железного рудника.

М. ПОЧТОВ, инструктор физкультуры.

⊙ ⊙ ⊙ ⊙ ⊙

В Ленинграде проходит чемпионат Европы по скоростному бегу на коньках среди женщин. Он закончился убедительной победой советских спортсменок. На высшую ступень пьедестала почета поднялась ленинградка Нина Статкевич. Большая серебряная медаль вручена москвичке Людмиле Титовой, а бронзовая — ленинградке Капитолине Серегиной. На снимке: абсолютная чемпионка Европы Нина Статкевич. Фото Н. НАУМЕНКОВА.

Фотохроника ТАСС

КНИЖНАЯ ПОЛКА

В Маинскую детскую библиотеку поступили новые книги:

Ковпак С. А. «От Путивля до Карпат». М., «Детская литература», 1970, 160 с. «От Путивля до Карпат» — воспоминания дважды Героя Советского Союза С. А. Ковпака о боевом пути его партизанского соединения в годы Великой Отечественной войны.

Пшимановский Я. «Четыре танкиста и собака». М., «Детская литература», 1970, 224 с. Эта книга о боевой дружбе польских и советских воинов, о жестоких боях, героических подвигах и военных приключениях.

Ильинский Ю. «Бессмертная команда». Документальная повесть., М, «Физкультура и спорт», 1970, 200 с. Автор этой книги пишет о веселых, озорных ребятах - футболистах, которые прямо со школьной скамьи ушли защищать нашу Родину.

Моисеева К. «Дочь Эхнатона». Повести. М., Детская литература», 1970, 272 с. Из этой книги вы узнаете о Древнем Египте, о трагической судьбе дочери Эхнатона и о благородстве художника Анху.

Ребята! Приходите к нам в библиотеку. Книги помогут вам ответить на интересующие вас вопросы.

А. НОВИКОВА,
библиотекарь.

По следам неопубликованных писем

Бригадиру путей ст. Означенное тов. Панющук Л. А.

Закон о налоге с холостяков, одиноких и бездетных граждан СССР установлен Указом Президиума Верховного Совета СССР от 8 июля 1944 г. и последующими инструкциями Министерства финансов СССР. Например (издание второе дополненное и исправленное по состоянию на1 января 1969 г.) предусматривает, что рабочий, служащий и приравненные к ним при поступлении на работу должны предъявить бухгалтерии предприятия следующие документы: свидетельство о рождении детей или усыновлении детей, исполнительный лист на содержание детей, справку домоуправления либо сельского поселкового Совета депутатов трудящихся по месту жительства детей, паспорта, в которых имеются записи о наличии детей.

Если Вами были выполнены вышеперечисленные требования, а бухгалтерия допустила ошибку и производила с Вас удержание холостяцкого налога, она обязана вам возместить ущерб по решению районного финансового отдела, куда вам следует обратиться с письменным заявлением.

Согласно инструкции по уплате членских профсоюзных взносов, каждый член профсоюза получающий заработную плату свыше 70 руб. в месяц, уплачивает членские профсоюзные взносы в размере одного процента.

Недоплату членских профсоюзных взносов следует внести казначею профсоюзной организации.

Г. КУМИНОВ,
член группы общественного юридического консультативного пункта при ОПК.

В. А. Грачев

Трагический случай оборвал жизнь Владислава Алексеевича Грачева. От нас ушел молодой специалист, инженер-гидростроитель, хороший работник, товарищ, коммунист.

В. А. Грачев родился 8 января 1943 года. После окончания в 1970 году Джамбульского гидромелиоративного института Владислав приехал на строительство Саяно - Шушенской ГЭС. С первых дней он показал себя знающим, энергичным специалистом. Общительный, жизнерадостный, молодой коммунист пользовался заслуженным авторитетом у рабочих УОС, своих товарищей. В. А. Грачев активно участвовал в общественной жизни, выполнял ответственные партийные поручения.

Светлая память о Владиславе Алексеевиче Грачеве навсегда сохранится в памяти тех, кто его знал.

ЕВГРАФОВ В. М., ДОЛМАТОВ А. П., УКРАИНСКИЙ М. М., ТУНУС А. П., РАКШЕЕВ Ю. С., ПОПОВ Ю. С., ЧЕРНУЛИЧ Ж. И., СТРУГОВЕЦ А. Ч.

* * *

ПАМЯТИ МОЕГО ДРУГА

Я мог о нем написать очерк. Я мог рассказать, каким замечательным парнем, чутким товарищем он был.

Мог, но уже не смогу. Поздно. С нами, его друзьями и товарищами, со мной он больше никогда не поговорит, не пошутит, не посмеется.

Как он умел смеяться! У него просто искрились глаза и, глядя на него, нельзя было не рассмеяться самому.

А еще он умел быть очень серьезным, вдумчивым, расположительным, принципиальным. За это его любили и уважали на участке, в управлении основных сооружений, где он работал, а за душевность, чуткость и умение уважать мнение других коммунисты участка избрали его своим партгрупоргом.

Он любил профессию гидростроителя. Он ей готовился посвятить всю жизнь, а поэтому и не считался с трудностями, мужественно переносил их. Он жадно ловил все новое о стройке. И все это не держал в себе, не замыкался, а нес людям, служил им.

Он был настоящим замечательным человеком. Человеком с большой буквы.

Больно, очень больно осознавать, что больше мне никогда не придет человек, которого я любил. Не придет Владислав Грачев, молодой мастер, мой друг и единомышленник.

Трагический случай...

Я не успел рассказать о живом Владиславе Алексеевиче.

Прощай, мой друг!

...У меня очень больно сердце.

ОЛЕСЬ ГРЕК.

Редактор В. КОРНИЛКИН.

Управление, партийное бюро, постройком УОСа с прискорбием извещают о безвременной трагической смерти коммуниста, мастера-гидростроителя

ВЛАДИСЛАВА АЛЕКСЕЕВИЧА ГРАЧЕВА,

последовавшей 8-го февраля 1971 года, и выражают глубокое соболезнование семье и близким покойного.

Адрес редакции: пос. Майна, управление строительства. Тел. 2-65, 4-37. Тип. «Отчий Саян» краевого управления по печати. Тираж 1400 экз. Заказ 13