Завтра — День строителя

Год издания второй.

Пролетарии всех стран, соединяйтесь!

ОГНИ САЯН

1970 г. Суббота, 8 АВГУСТА №№ 63-64 (124, 125) Цена 2 коп.

ОРГАН ПАРТКОМА, ОБЪЕДИНЕННОГО ПОСТРОЙКОМА И УПРАВЛЕНИЯ СТРОИТЕЛЬСТВА САЯНО-ШУШЕНСКОЙ ГЭС.

Управление, партийный комитет объединенный постройком, комитет ВЛКСМ строительства Саяно-Шушенской ГЭС сердечно поздравляют рабочих, инженерно-технических работников и всех тружеников наших поселков с праздником — Днем строителя и желают всем доброго здоровья, счастья в личной жизни, успехов в социалистическом соревновании за достойную встречу XXIV съезда Коммунистической партии Советского Союза.

УПРАВЛЕНИЕ
ПАРТКОМ
ОБЪЕДИНЕННЫЙ ПОСТРОЙКОМ
КОМИТЕТ ВЛКСМ

НА ПЕРЕДНЕМ КРАЕ

Завтра, 9 августа, многомиллионная армия советских строителей будет отмечать свой праздник—День строителя. Этот праздник поистине стал всенародным праздником потому, что советские строители находятся на переднем крае борьбы за создание материально-технической базы коммунизма. От успехов строительства во многом зависят темпы роста общественного производства, дальнейшее повышение благосостояния советского народа, осуществление важных социальных проблем. В СССР в гигантских масштабах ведутся строительные работы по сооружению промышленных предприятий — заводов, электростанций и линий электропередач, шахт, транспортных магистралей, жилищно-гражданских и сельскохозяйственных объектов. Огромное значение для улучшения дела строительства имеют принятые в мае 1969 года постановления ЦК КПСС и Совета Министров СССР, направленные на дальнейшее осуществление выдвинутых XXIII съездом партии крупных задач по наиболее эффективному использованию капитальных вложений и совершенствованию планирования их, обеспечению ввода в действие новых мощностей, жилых домов и других объектов в короткие сроки и при наименьших затратах, повышению качества строительных работ, усилению экономического стимулирования строительного производства и улучшению проектно-сметного дела. С высоким сознанием своего долга перед Родиной трудится многомиллионная армия строителей, работников промышленности строительных материалов, научно-исследовательских и проектно-конструкторских учреждений. Досрочный ввод в строй действующих крупных промышленных и других хозяйственных объектов, сверхплановая сдача жилищ, повышение качества строительства, экономия средств и материалов — об этом рассказывают сообщения, поступающие от коллективов строителей в год ударной ленинской вахты, завершающий год восьмой пятилетки.

Новыми успехами в труде встречают свой праздник и строители Саяно-Шушенской ГЭС. Объем строительно-монтажных работ в целом по строительству за первое полугодие выполнен на 113,5 процента, значительно снижена себестоимость строительно-монтажных работ.

Особенно хороших результатов в социалистическом соревновании юбилейного года добился коллектив УОС, выполнивший план второго квартала по основному производству на 141 процент. Неплохих результатов добились также коллективы СМУ-1, «Сантехмонтажа» и других. В обстановке большого трудового подъема, вызванного сообщением о созыве XXIV съезда КПСС, трудятся сейчас строители Саяно-Шушенской ГЭС.

Успехов Вам в труде на благо Родины, дорогие товарищи!

ДОСКА ПОЧЕТА
строительства Саяно-Шушенской ГЭС

По итогам социалистического соревнования за II квартал 1970 года занесены на Доску почета строительства Саяно-Шушенской ГЭС:

ЖЕЛУДКОВ Владимир Егорович — каменщик СМУ-1;

МАНАГАРОВА Нэлли Александровна — маляр СМУ-1;

ТИШКИН Василий Павлович — плотник-бетонщик СМУ-2;

РЯБОВ Виктор Степанович — каменщик СМУ-2;

БРИЛЕВСКАЯ Нонна Константиновна — изолировщица СТМ;

МЫШЕВ Юрий Павлович — автослесарь ГАТП-2;

МИХАЛЕВ Николай Григорьевич — шофер ГАТП-1;

КУРБАКОВ Владимир Николаевич —машинист экскаватора участка механизации;

КЕЛЮЧ Петр Иванович — слесарь участка механизации;

ИВКИНА Римма Алексеевна — бетонщица МКД-5;

МАКАРОВА Тамара Яковлевна — бетонщица МКД-5;

ИВАЙЛОВ Григорий Антонович — слесарь-монтажник УОС;

ЧЕРНОВ Даниил Кузьмич — бригадир электромонтеров УОС;

ЖДАНОВ Юрий Константинович — шофер ГАТП-2;

РЕНЬЖИН Илья Васильевич— шофер ГАТП-2.

Занесены в Книгу почета Саяно-Шушенской ГЭС:

ПЕРЕВОЗЧИКОВ В. И., РОГОЖНИКОВ Н. С. — плотники-бетонщики СМУ-1. КУШНАРЕВ Н. П. — бригадир плотников-бетонщиков СМУ-2, ИПАТОВ В. Г. — бригадир плотников - бетонщиков СМУ-2, МИНЧУК А. П. — рабочий СТМ, ГРИВА Ф. А. — сантехник ГАТП-1, ЗАДОЯ Н. П. — электрик участка механизации, ГЕНКЕЛЬ А. Я. рабочая УОС, БЫЧЕНКО А. И. — плотник-бетонщик УОС, КОЖУРА И. В. — шофер ГАТП-2.

Награждены Почетными грамотами в честь Дня строителя 147 передовиков производства.

Встречая XXIV съезд

На 150 процентов выполнила производственный план июля комплексная бригада строителей Николая Васильевича Суркова (СМУ-2). Плотники-бетонщики Алексей Кузнецов, Геннадий Зуйков, Сергей Ивашук, Юрий Зажигалин, Геннадий Тарифов, электрогидромонтажник Анатолий Щербань в августе отлично ведут работы на строительстве водоприемного резервуара Саяно-Шушенской гидроэлектростанции, гаражей, бани в жилом микрорайоне на 50 мест.

В середине августа будет сдан в эксплуатацию водоприемный резервуар, закончен нулевой цикл бани. Слаженная работа комплексной бригады дает хорошие результаты по итогам социалистического соревнования за II квартал этого года коллективу присуждено 1 место в строительно-монтажном управлении (153 процента квартального задания).

На втором месте — не менее спаянный и опытный коллектив бригады плотников-бетонщиков Николая Кушнарева (151 процент квартального задания); третье место по праву заняли плотники-бетонщики Валерия Георгиевича Ипатова (144 процента задания).

Соревнование участков и бригад СМУ-2 за достойную встречу XXIV съезда КПСС разворачивается все шире, приобретает подлинно массовый характер.

В. АЛЕКСАНДРОВ.

Об итогах социалистического соревнования среди подразделений строительства Саяно-Шушенской ГЭС за второй квартал 1970 года

Рассмотрев итоги социалистического соревнования среди подразделений строительства Саяно-Шушенской ГЭС за второй квартал 1970 года объединенный постройком признал победителями:

Среди основных строительно-монтажных подразделений —

коллектив управления основных сооружений (начальник т. Евграфов В. М., секретарь парторганизации т. Украинский М. М., председатель постройкома т. Малин Ю. П.);

Среди подсобно - вспомогательных участков —

коллектив участка «Сантехмонтаж» (начальник т. Пискунович М. А., секретарь парторганизации т. Горбатенко М. Ф., председатель месткома т. Мышкин Д. Ф.);

Среди обслуживающих предприятий—

коллектив жилищно - коммунальной конторы (начальник т. Применко А. Г., секретарь парторганизации т. Белова Е. Г., председатель месткома т. Данилова А. П.);

Среди субподрядных организаций —

коллектив ГАТП-2 (начальник т. Каулинь Л. С., секретарь парторганизации т. Коротков В. И., председатель месткома т. Николаев Н. И.);

Среди строительных участков —

коллектив прорабского участка № 4 СМУ-1.

С праздником, товарищи строители!

КУРС — ЛЕНИНСКИЙ

ВЕДЬ ЭТО НАШИ ГОРЫ...

Крутые, порой почти отвесные склоны Западного Саяна тысячелетиями надежно сторожили подступы к Енисею. Неприступность монолитных великанов считалась почти аксиомой. Аксиомой? А, может быть, это трудная теорема, доказать которую в свою пользу по плечу советским людям, строителям Саяно-Шушенской ГЭС, о которой мечтал когда-то Ильич?

...Крутизна склонов — до шестидесяти градусов. Для того, чтобы установить в нужных точках буровые станки, не обойдешься без сильных лебедок. Лебедка — надежный помощник проходчиков, бурильщиков, взрывников. Но даже и после закрепления станков трудности еще впереди: приходится забуривать в скалу анкер, крепить к нему капроновую веревку, пристегиваться к ней монтажным поясом. Иначе перемещение рабочего вокруг станка невозможно...

Комплексная бригада Бориса Соломатова отлично действует в самых сложных горных условиях, на самых невообразимых «рельефах». На что уж навидался всяких «видов» бурильщик Иван Шалагин, строивший Нурекскую ГЭС в Таджикистане, а и тот порой только озадаченно головой качает, когда приходится делать невозможное...

На врезке дорог к гребню будущей плотины накопили ребята немалый опыт, сноровку. Далось это нелегко, не просто, не скоро. Два месяца назад бригада безукоризненно организовала массовый взрыв на проходке пятого яруса. Более 100 тонн сильнейшей взрывчатки ударили Саяны, казалось, в самое сердце. Такой взрыв горы почувствовали и услышали впервые, и отступили перед человеком...

Коллектив рабочих «Гидроспецстроя» продолжает сейчас буро-взрывные работы по пятому ярусу, готовится к проходке штолен на левом берегу, к ответственным и сложным действиям в котловане 1-ой очереди ГЭС. Заместитель начальника управления Виктор Михайлович Стешков рассказывает, что гидроспецстроевцы ведут работы и в Абакане, на защитных от наводнений сооружениях, рвут котлованы для опор ЛЭП в Тувинской республике, в Ак-Довураке.

— Наши лучшие люди никогда не роняют марку «Гидроспецстроя» — с гордостью говорит Виктор Михайлович. — Бурильщики Иван Шалагин, Валерий Еремин, Павел Ховрычев, взрывники Николай Блинов, Ким Хасанов, Игорь Дубинин, Вячеслав Костин, проходчики Александр Яцук, Николай Люлько — настоящие мастера нелегкого горного дела. Отлично руководят коллективом прорабы Анатолий Николаевич Шумаков и Петр Прохорович Астапов. Ветераны управления Константин Шумихин и Василий Перекрестов охотно передают опыт молодежи, делятся своими знаниями. Дружная работа всего коллектива позволила нам план первого полугодия 1970 года выполнить на 139 процентов.

— Хочется отметить, — продолжает Виктор Михайлович, — и значительную помощь, которую оказывают нам в нужные моменты работники управления основных сооружений ГЭС. У нас очень хорошо трудились Евгений Воробьев, Василий Евстафьев, Андреас Карьюс, Леонтий Макляк, Анатолий Кривошеев, Урал Разыкулов и многие другие...

Всесоюзный День строителя бурильщики, проходчики, взрывники «Гидроспецстроя» встречают напряженным трудом на строительстве величайшей в мире ГЭС. Фронт работ для других подразделений готовится в первую очередь ими, мастерами точно рассчитанного мирного взрыва. И взрывы гремят один за другим над Саянами, и ребята из бригады Бориса Соломатова снова заряжают штольни опасным грузом — зерногранулитом. Зерногранулит — 70 процентов тротила, 30 процентов селитры: однако, когда вздрагивают горы, кажется, что эти парни намного увеличивают ударную силу взрывчатки своей неиссякаемой комсомольской энергией...

В. ВИТБАЛОВ.

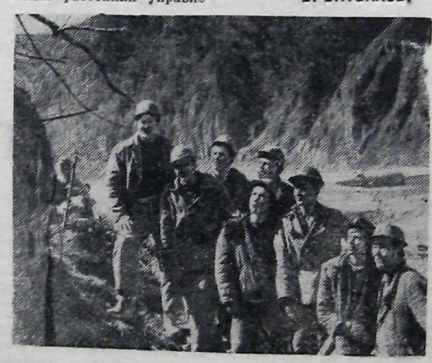

На снимках нашего внештатного корреспондента М. Штыгашева:

1. Зарядка штолен взрывчаткой.

2. Бригада Бориса Соломатова.

Короткие сообщения

Отлично обеспечивают подачу воздуха к пневматическим станкам СБМК-[illegible] прессорщики [illegible] ДК 9М № 16 [illegible] хин и Петр Ламмин [illegible] ток механизации). [illegible] ный праздник строит[illegible] они встречают на пр[illegible] ке дороги пятого яруса [illegible] правому плечу врезки [illegible] щей плотины Саяно-Шушенской ГЭС. Следом за [illegible] рильщиками и их [illegible] помощниками, компрессорщиками, идут взрывники. Каждые сутки дорога [illegible] няется в среднем на [illegible] метров. Окончание [illegible] тельства планируется [illegible] конец августа месяца.

✽

Бетонирование [illegible] отделения инертных материалов на Большом [illegible] ном заводе [illegible] бригада В. М. Пабеста [illegible] № 1, УОС). В числе [illegible] ших производственников коллектива мастер Ю. [illegible] лун называет плотников [illegible] тонщиков Геннадия [illegible] нина, Николая Могилы [illegible] мобилизованных [illegible] Виктора Артемьева и [illegible] тора Батуева.

Успехи бригады не случайны: здесь регулярно проводятся информации по политическим и экономическим вопросам, уделяется внимание организации социалистического соревнования.

НАШ КОРР.

Каменщик номер

Еще четыре года назад поселок Черемушки не был поселком Черемушки. Первые его строители пробились сюда по берегу Енисея с великим трудом: скалистые прижимы не пускали дорогу вперед, грозный поток пенящейся реки мчался навстречу с глухим сердитым ворчанием, недовольный непрошенным вторжением людей.

А люди и не напрашивались в гости. Люди по праву считали себя хозяевами этих дремучих, обомшелых, покрытых хвойными лесами гор. Люди пришли сюда, как домой, в свои исконные владения: не шуми, не плюйся пеною, Енисей! Просто раньше до тебя руки не доходили, ноги не доносили, недосуг было заняться твоим воспитанием - образованием. Знаешь, Енисей, что ученье — свет? Так изволь, уважаемый горный дикарь: поручим мы тебе вертеть многотонные колеса турбины, роторы генераторов; вспыхнет, полыхнет над тобой электрический свет, да покруче молний, которые прежде ты отражать в своем потоке зловеще-черными грозовыми саянскими ночами...

И люди с великим трудом пробились к Карловскому створу. Решили: плотина гидростанции будет здесь. Выше плотины — будет город. Какой город, как называться будет? Об этом заранее не задумывались. Правда, говорят, кто-то — наверное, поэтическая душа! — убежденно предположил: город будет называться... Заветным.

Василий тоже впервые увидел Карловский створ четыре года назад. Когда в Черемушках забивали первые колышки строительной разметки производственных объектов, не обошлось без участия его наметанного глаза и опытных рук; когда клали первые кирпичи в здание мастерских СМУ-2, Василий, как специалист - каменщик, радовался началу большой Саянах. Комфортабельным особняком считалась тогда у строителей небольшая брезентовая палатка, в лучшем случае—дощатый вагончик. Электрической энергии не было. Ужин готовили не на плитке, а прямо на костре, по - таежному пылавшем темными вечерами. Вокруг шумели сосны, над ухом пела мошка, в котелке закипала царская уха из енисейского хариуса: романтики — хоть отбавляй...

Ни один объект в Черемушках не строился без Василия Вьюнникова. Автобаза, очистные сооружения росли при его личном участии. Подрастала дочка Надя. Подрастала вместе с поселком, который строил папа. И так уж получилось, что ее папа, умеющий делать из кирпича громадные здания, жил с мамой и Надей в простом вагончике, понимая и принимая как должное все неудобства и неустроенности судьбы строителя...

Недавно, какую- нибудь неделю назад, Василий получил двухкомнатную квартиру в первом жилом пятиэтажном доме поселка Черемушки. Красавец-дом на берегу Енисея, наверное, особым приветом встречал таких новоселов, как семья Вьюнниковых. Пионеры поселка уходили из своих временных жилищ в благоустроенные уютные квартиры для того, чтобы продолжать возведение жилых зданий и промышленных объектов уже «стационарно», коренным образом осев в полюбившихся, живописных Саянах. Кстати, Василию Вьюнникову, каменщику № 1 строительно-монтажного управления, вручили ключ от квартиры № 1 нового дома. Символика тут явно налицо, символика рабочей чести, рабочей гордости, рабочего уважения...

Сейчас Василий ведет каменные работы на одном из пусковых объектов [illegible] селка. Бригадир Ян [illegible] тович Хорст никогда [illegible] упускает случая отметить [illegible] работу умелого специалиста, поставить его в пример [illegible] лодым каменщикам. И [illegible] снял Вьюнников с товарищами, помогает им [illegible] девать мастерством [illegible] прочной, радующей [illegible] кладки.

Разумеется, заботы [illegible] невзгоды еще не все [illegible] у строителей поселка [illegible] ремушки. Для того, чтобы [illegible] здесь наладилась [illegible] соответствующая общ[illegible] ному стандарту [illegible] роенности, нужно [illegible] многое. Например, [illegible] Василия, Женя, уже [illegible] год вынуждена сидеть [illegible] с ребенком: не хватает [illegible] в детском саду и ясл[illegible] ведь она лаборантка, [illegible] бы вместе с мужем [illegible] свой вклад в общее [illegible] испытывая [illegible] удовлетворение [illegible]

ЦЕЛЬ — КОММУНИЗМ!

Прежде чем начать строительство гидроэлектростанции, сотни людей ни один год проводят изыскания, проектируют будущее сооружение. Вслед за первопроходцами - разведчиками идут проектировщики.

Одним из первых пришел на строительную площадку Саяно - Шушенской ГЭС Василий Григорьевич Михалев. Здесь он возглавил группу проекта производства работ отдела работного проектирования. Коммунист В. Г. Михалев пользуется большим авторитетом как среди своего коллектива, так и у строителей.

Уже несколько лет подряд коммунисты дирекции и ОРП избирают его своим делегатом. Активно участвует он и в общественной жизни стройки, является членом группы народного контроля строительства и районного комитета. Недавно Василию Григорьевичу была вручена Почетная грамота Центрального Комитета народного контроля.

Вместе с ним на нашей стройке вот уже пять лет трудится и его жена Антонина Григорьевна — старший инженер строительной группы ОРП.

Мы поздравляем семью Михалевых с большим праздником — Днем строителя и желаем им счастья, доброго здоровья, новых творческих удач в их работе!

В. КИРИЛЛОВ.

На снимке: В. Г. Михалев.

Фото М. Штыгашева.

Короткие сообщения

Почин подхвачен

Почин бригады В. В. Поливщукова из управления основных сооружений соревноваться за право укладки первого бетона в тело плотины Саяно-Шушенской ГЭС и за достойную встречу XXIV съезда КПСС принят и поддержан строителями Большого бетонного завода.

Комсомольский коллектив арматурщиков и сварщиков Александра Степановича Тяжева на добрую половину состоит из бывших дивногорцев, большинство которых строили Красноярскую ГЭС в составе бригады В. В. Поливщукова. Можно сказать поэтому, что соревноваться за высокую честь укладки первого бетона для них не ново.

Накануне Дня строителя арматурщики ежесменно выполняют производственные задания на 130—140 процентов. С хорошим качеством трудятся сварщики-монтажники Александр Софин, Леонид Селаев, Павел Максимов, Александр Петров, Иван Погребной, Виктор Горлачев, Владимир Кирий, Михаил Гемаев и другие. Бригада успешно ведет работы на насосной станции завода, приемном устройстве, установке подогрева и охлаждения грания.

В. БЫЛЬЕВ.

ПОДСТАНЦИЯ ГОТОВА К ПУСКУ

На низовой перемычке котлована 1-ой очереди Саяно-Шушенской ГЭС полным ходом идет монтаж ЦРП-2 (второй центральной распределительной подстанции). Назначение ее — обеспечить электрической энергией экскаваторы и другие механизмы, которые во второй декаде августа приступят к освоению котлована.

Наладчики РЭЭС, сварщики-монтажники, плотники-бетонщики бригад И. Юрьева, А. Тяжева, А. Кравчука, А. Евсеева прилагают все усилия к тому, чтобы подстанция как можно скорее была поставлена под напряжение.

Первыми в котлован спустятся и приступят к работам экскаваторы № 9, №18.

НАШ КОРР.

Вымпел в надежных руках

Траншею водовода от насосной первого подъема к фильтровальной станции ведет в Черемушках комплексная комсомольско-молодежная бригада Валерия Ипатова (СМУ-2). Юбилейный вымпел, врученный коллективу на вечное хранение накануне празднования 100-летия со дня рождения В. И. Ленина, находится в надежных руках: ежесменные задания комсомольцы выполняют на 130—140 процентов.

Лучшими производственниками в бригаде называют плотников-бетонщиков Владимира Пешнина, Алексея Фомина, Станислава Сиренко, Бориса Абраменко, Владимира Козлова, сварщика Михаила Верхотурова и других.

Механизаторы и монтажники, каменщики и плотники — вся девятимиллионная армия строителей встречает свой праздник трудовыми успехами. В строй входят новые фабрики и заводы, жилые дома и культурно-бытовые учреждения.

О темпах строительных работ в нашей стране говорят следующие данные. В среднем почти каждый день в Советском Союзе вступает в строй новое промышленное предприятие. А за последние четыре года построено около 1500 крупных индустриальных объектов.

За 10 лет трудящиеся получили миллиард квадратных метров жилой площади. Это в два раза больше, чем за предыдущее десятилетие.

Год ударной ленинской вахты строители — один из передовых отрядов рабочего класса— ознаменуют новыми достижениями в труде.

НА СНИМКЕ — три брата, три верхолаза (справа налево) Александр, Иван и Виктор Марышевы. Они трудятся на строительстве обжимного цеха Орско-Халиловского металлургического комбината. Бригада, которую возглавляет Александр Марышев, из месяца в месяц опережает график, сдает работу с высокой оценкой.

Только факты

Строители — один из передовых отрядов рабочего класса — насчитывают 9 миллионов человек. Механизаторы и монтажники стали ведущими профессиями на стройках.

Капитальные вложения в народное хозяйство за 50 лет Советской власти составили около 650 миллиардов рублей.

За 52 года на карте Родины появилось свыше 3 тысяч новых городов и поселков городского типа; сооружено около 41 тысячи крупных промышленных предприятий.

Приглашает „Саяночка“

Приятный трудовой подарок к Дню строителя подготовили поселку Черемушки рабочие строительно - монтажного управления № 2. Рядом со столовой «Белочка» здесь засверкало зеркальными окнами новое уютное кафе. Тридцать шесть проголодавшихся посетителей смогут одновременно вкусно пообедать в светлом зале «Саяночки».

Быстрота обслуживания также, наверняка, понравится гидростроителям. Заведующая Нина Григорьевна Путилова от имени своего коллектива твердо обещает аппетитные комплексные обеды стоимостью в 30, 50 и 80 копеек. Ударник коммунистического труда, шеф повар Мария Ладыгина и повар Стефа Романчук говорят:

— Марку фирмы не уроним! Заходите в гости, отведайте наших блюд.

В. СЮЗЕВ.

...родин

человека... И поэтому хотелось надеяться, что руководители строительства Саяно-Шушенской ГЭС не оставят без внимания своевременную организацию детских учреждений в новом, чудесном поселке гидростроителей.

Многое может сделать для решения этого вопроса объединенный постройком. Интересный разговор, например, происходил недавно в редакции нашей газеты с одним уральским рабочим, приехавшим проверить отпуск в Саянах.

У нас, на заводе тяжелого машиностроения, — рассказывал он, — тоже немало с жилищной проблемой, с устройством детишек в ясли. Но всем по душе пришлась такая постановка дела в заводке: новаторы, ударники, лучшие производственники, лучшие не только грамотами поощряются и премиями. Лучшие рабочие завода пользуются преимуществом при получении квартир и мест в детских учреждениях. Это закрепляет за предприятием надежные, высококвалифицированные кадры, благоприятно сказывается на производственном процессе.

...Ну что ж, система справедливая и умная. На строительстве нашей ГЭС она также могла бы принести хорошие плоды, и жаль, что до сих пор опыт уральцев не проник в Сибирь.

...Растет и хорошеет поселок гидростроителей Черемушки. В нем живут и работают люди, пробившиеся к Карловскому створу с великим трудом. Растет мастерство каменщика Василия Вьюнникова. Растет его дочка Надя, растут потребности семьи. Конечно, будут здесь со временем и детский сад, и детские ясли. Но ведь чем скорее, тем лучше...

В. БАЛАГУРОВ.

Сто двадцать ключей

Первого августа, в субботу, с самого утра радостно оживился поселок гидростроителей Черемушки. По дороге из Майны сюда одна за другой мчались тяжело груженные автомашины. Только на этот раз груз в кузовах был необычный: не бетонные плиты, не кирпич, не металлические прутья арматуры, а... шкафы, кровати, диваны, холодильники и телевизоры доставляли в Черемушки водители местных автобаз.

Первый пятиэтажный жилой дом — первенец будущего города на Енисее — сдан накануне Дня строителя под заселение. Сто двадцать благоустроенных квартир с уютными и светлыми комнатами, просторными балконами получили семьи гидростроителей Саяно-Шушенской ГЭС.

... В квартире № 1 весело хлопочет с расстановкой мебели семья Василия Емельяновича Вьюнникова.

Александр Николаевич Дрож из комплексной бригады А. С. Тяжева (управление основных сооружений ГЭС) также «осваивает» новую жилую площадь. Его семья довольна: объекты, на которых работает Александр Николаевич, расположены неподалеку, на Карловском створе. Теперь будет значительно экономиться личное время, использовать которое можно для дела дома.

Сто двадцать ключей, сто двадцать новоселий... А рядом с первенцем будущего города строители форсированным темпом ведут сооружение продовольственного и промтоварного магазинов, детского сада, бани и других необходимых объектов. Поселок на Енисее украсят со временем жилые микрорайоны, проектируемые по последнему слову строительной техники.

Наш корр.

НА СНИМКЕ: Новый дом в Черемушках.

Фото П. ДЕМЕНТЬЕВА.

Сегодня—Всесоюзный День физкультурника

ПРАЗДНИК ЗДОРОВЬЯ

Всесоюзный день физкультурника — яркий праздник здоровья, молодости и красоты, ежегодно отмечается всем советским народом. В нашей стране миллионы людей всех возрастов приобщены к занятиям физкультурой и спортом, участвуют в различных спортивных соревнованиях и спартакиадах, занимаются в секциях общефизической подготовки. Советское правительство и Коммунистическая партия постоянно уделяют внимание физическому воспитанию населения, оздоровлению быта трудящихся. Постановления «О мерах по дальнейшему развитию физической культуры и спорта» (1966), «О мерах по дальнейшему развитию туризма и экскурсий в стране» (1969) и утверждение Верховным Советом СССР «Основ законодательства Союза ССР и союзных республик о здравоохранении» являются новым свидетельством заботы Коммунистической партии и Советского правительства о физическом воспитании советских людей. В Советском Союзе построены тысячи спортивных сооружений — стадионов, плавательных бассейнов, спортивно-гимнастических залов, спортивных площадок; миллионы общественных инструкторов и судей проводят занятия со школьниками и студентами, жителями городов и сел. Многие тысячи трудящихся нашей страны проводят свой отдых летом и зимой в туристских походах, на загородных спортивных базах и оздоровительных лагерях. Массовость советского спорта является основой для повышения спортивного мастерства, успешных выступлений советских спортсменов на международных соревнованиях. В 1970 году советские конькобежцы, лыжники, хоккеисты, выступая на международных соревнованиях, вновь завоевали мировые первенства. Советские спортсмены и любители спорта, участвуя в V Спартакиаде народов СССР, встречают свой праздник новыми рекордами.

Любимым занятием физкультурой и спортом стало и у строителей Саяно-Шушенской ГЭС. Сотни молодых гидростроителей занимаются в различных спортивных секциях, увлекаются туризмом и альпинизмом. В непроходящей сейчас спартакиаде среди спортивных коллективов строительства многие спортсмены показывают хорошие спортивные результаты, волю и стремление к победе. Особенно значительных успехов добиваются спортивные коллективы СМУ-1, ЖКК, уже с первых дней спартакиады лидирующие на спортивных площадках.

С праздником вас, спортсмены и физкультурники! Новых успехов на стадионах и спортивных площадках!

Физкультура и спорт прочнее входят в всех слоев населения нашей страны. Сотни людей ежедневно на спортивные базы и дионы. Только добровольные спортивные общества объединяют в их рядах 10 миллионов человек.

Массовость советского спорта — залог новых бед наших спортсменов различных соревнований СССР и за рубежом.

На снимке: на физкультурном празднике.

Фото. В. СОЗИНОВА. ФОТОХРОНИКА ТАСС.

ШАГИ СПАРТАКИАДЫ

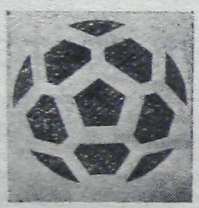

Баталии продолжаются

Уже много дней на стадионах и спортивных площадках поселков Майна, Черемушки и Означенное идет упорная борьба среди спортивных коллективов подразделений строительства Саяно-Шушенской ГЭС. Молодежная спартакиада уверенно шагает по стройке.

Уже прошли соревнования по волейболу среди мужчин и женщин. Все команды упорно боролись за первые места. Но победа досталась сильнейшим. Первые места как у мужчин, так и у женщин завоевали спортсмены СМУ-1.

Закончили свои баталии по баскетболу мужчины. Первое место досталось также команде СМУ-1. А у женщин-баскетболисток победитель еще не определился — игры продолжаются.

Много болельщиков собирают соревнования по футболу. В прошедшую субботу команда СМУ-1 одержала внушительную победу (10:3) над командой ЖКК. Футболисты команды механизации со счетом 6:1 победили команду СМУ-2. Однако о победителе говорить еще рано: игры будут проходить до 16 августа и еще многие команды могут претендовать на почетный титул чемпиона.

Сегодня, в День физкультурника, будут проходить соревнования по стрельбе, а 9 августа, в День строителя, болельщики водного спорта станут свидетелями интереснейших соревнований по водно-моторному спорту, в котором примут участие многие любители этого увлекательного вида спорта.

Итак, спартакиада продолжает шествовать по стройке.

К. ВАСИЛЬЕВ.

Спортивный праздник

8 августа в пос. Майна состоится большой спортивный праздник, посвященный Дню физкультурника. Праздник откроется парадом физкультурников, в котором примут участие семь физкультурных коллективов, включая дворовые и уличные команды и команды пионерлагеря «Сокол».

После парада будут проходить игры в волейбол, баскетбол, футбол и показательная игра в ручной мяч. Встретятся сборная строительных отрядов студентов и сборная строительства Саяно - Шушенской ГЭС.

М. ПОЧТОВ.

НАШ КАЛЕНДАРЬ

10 августа исполняется 125 лет со дня рождения Абая Кунанбаева (1845—1904), казахского поэта-гуманиста, просветителя, родоначальника новой письменной казахской литературы, литературного языка. Его поэзия звала к укреплению связей с другими народами, к освоению передовой русской культуры, бичевала пороки феодальной и чиновничьей знати.

Известен он и как композитор. Немало своих стихов, глубоко связанных с устным народным творчеством, Абай положил на музыку.

Творчество Абая Кунанбаева оказало огромное влияние на дальнейшее развитие казахской литературы.

ФОТОХРОНИКА ТАСС.

Первое знакомство

„Кремлевские куранты"

Многим зрителям знакома, вероятно, трилогия Н. Погодина о Владимире Ильиче Ленине — «Человек с ружьем», «Кремлевские куранты», «Третья патетическая».

В «Кремлевских курантах», по словам Н. Погодина, «взят только миг из огромной ленинской жизни.»

Этот «миг» — 1920 год, период возникновения ленинского плана электрификации России. Но пьеса — не об этом плане, и не о том, как вновь заговорили часы на Спасской башне Кремля. Это пьеса — о послереволюционной Москве, о семье Забелиных, о том, как сразу два поколения старой русской интеллигенции были вовлечены в социалистическое строительство.

Страной без будущего, Россией во мгле назвал посетивший молодую республику Советов известный английский писатель Герберт Уэллс.

Однако разруха, голод, вызванные войнами и вековой отсталостью России, не мешали людям мечтать и претворять эти мечты в жизнь.

Первым таким «мечтателем» был Владимир Ильич. Люди, не понимавшие России, не подозревавшие о силах, которые таились в народе, естественно, воспринимали план электрификации 20-х годов как утопию.

Один из таких людей — герой фильма, талантливый инженер-энергетик Забелин. Путь его к пониманию революционных преобразований, к осознанию необходимости отдать свои знания на службу народу был продолжителен и мучительно труден.

Старая московская улица. Ночь. Тускло светятся одинокие окна домов. Лучи автомобильных фар выхватывают в темноте длинную очередь озябших людей. Такой увидел Москву в 20-е годы английский писатель, не веривший в великое будущее России.

Спор этот решала сама действительность.

В роли В. И. Ленина — заслуженный артист РСФСР Юрий Каюров, четвертый раз воссоздающий на экране образ вождя.

— Мне всегда хочется показать характер Ильича, — говорит Ю. Каюров,— в единстве разнообразных черт. В «Кремлевских курантах» для меня главным было показать ленинскую веру, его умение видеть будущее...

11 августа в 14 часов в вопрос: «О состоянии и м... клубе «Енисей» состоится рах по укреплению трудо... X сессия 12 созыва Майнвой и производственной ... ского поселкового Совета циплины в СМУ-1 и «Гэс... депутатов трудящихся, на роспецстрое», которой будет рассмотрен

ПОССОВЕТ

Заказ № 536. Адрес редакции: п. Майна, управление строительства, тел. 2-65, 4-37. тип «Огни Саян» краевого управления по печати. Редактор В. КОРНИЛОВ. Тираж 1153.