Год издания второй.

Пролетарии всех стран, соединяйтесь!

ОГНИ САЯН

ОРГАН ПАРТКОМА, ОБЪЕДИНЕННОГО ПОСТРОЙКОМА И УПРАВЛЕНИЯ СТРОИТЕЛЬСТВА САЯНО-ШУШЕНСКОЙ ГЭС.

1970 г.
Суббота,
20
ИЮНЯ
№ 49
(110)
Цена 1 к.

21 июня—День медицинского работника

Каждый год наша страна отмечает праздник представителей самой гуманной профессии — День медицинского работника. С первых дней установления Советской власти вождь Коммунистической партии В. И. Ленин придавал огромное значение созданию и развитию народного здравоохранения. Более ста документов, связанных с охраной здоровья трудящихся, подписаны В. И. Лениным. Советское государство — первое в мире государство, которое взяло на себя заботу об охране здоровья трудящихся, обеспечило всем гражданам нашей страны общедоступную, бесплатную квалифицированную медицинскую помощь. За годы Советской власти в нашей стране построены тысячи больниц и поликлиник, медицинских пунктов и профилакториев, создана медицинская промышленность, которая снабжает население и лечебно-профилактические учреждения отечественными медикаментами и изделиями медицинской техники, организована санитарно-эпидемиологическая служба. Неуклонное развитие экономики, повышение материального и культурного уровня жизни народа позволило советским медикам добиться значительного снижения заболеваемости населения, ликвидировать многие инфекционные заболевания. В Советском Союзе забота о здоровье человека стала делом государственной важности. Принятые за последние годы постановления «О состоянии медицинской помощи населению и мерах по улучшению здравоохранения в СССР» (1968), «О мерах по дальнейшему улучшению здравоохранения и развитию медицинской науки в стране» (1968) являются ярким примером заботы Коммунистической партии и правительства об укреплении здоровья советских людей. Большое значение для дальнейшего развития советского здравоохранения имеют Основы законодательства Союза ССР и союзных республик о здравоохранении — обобщенный законодательный акт нашего государства, определяющий главные принципы и задачи здравоохранения СССР. Многомиллионная армия медицинских работников — врачей, сестер, санитаров, фельдшеров, лаборантов, ученых и работников медицинской промышленности самоотверженно трудится, отдавая все свои знания и силы благородному делу борьбы за здоровье и жизнь советских людей. Медицинские работники встречают свой праздник, преисполненные решимости воплотить в жизнь поставленные перед ними задачи по охране здоровья советского народа.

МЕДИЦИНСКАЯ СЕСТРА

— Главной задачей у нас, работников советской медицины, — убежденно говорит Татьяна Матвеевна Зарянная, старшая медицинская сестра Майнской поселковой больницы, — всегда была одна забота: не жалея сил и времени, используя новейшие достижения врачебной науки, помогать людям в беде, восстанавливать их здоровье, возвращать в строй созидателей коммунистического общества...

И это — не просто слова. Многотысячная армия работников советской медицины с честью выполняет свой долг перед народом, перед социалистической Родиной. Здравоохранение в нашей стране стало предметом неустанной заботы со стороны государства, коммунистической партии.

...Татьяна Матвеевна Зарянная работает медицинской сестрой в Майнской поселковой больнице с 1961 года. Обязанности у старшей сестры многотрудны: она проводит занятия с санитарками, получает для больницы медикаменты, организует диетическое питание, проверяет правильность выполнения медицинскими сестрами лечебных предписаний врачей. Татьяна Матвеевна оперативно справляется с этими нелегкими делами. За свою многолетнюю практику она приобрела богатый опыт, помогают ей и знания, полученные во время учебы на заочном отделении Абаканского медицинского училища. Старшая медсестра Майнской больницы пользуется уважением товарищей по работе. К ней с признательностью относятся и больные, о которых она заботится не по служебному долгу или инструкции, а как человек облегчающий страдания людей, человек с добрым и отзывчивым сердцем. Во время своих обходов Татьяна Матвеевна беседует с больными, приносит им газеты и журналы, успокаивает своим оптимизмом, который так нужен людям, прикованным к постели...

Татьяна Матвеевна по общественной линии является председателем женсовета больницы: она печется об условиях труда медицинских работников, организует интересные вечера, беседы, встречи.

— Конечно, — говорит Татьяна Матвеевна, — одной не под силу такая масса забот. Но у меня много отличных помощниц и по работе, и в общественной жизни. Это санитарка Анисья Николаевна Нескина, медсестры Мария Петровна Юшина и Зоя Федоровна Тимонина и еще многие другие...

21 июня — День медицинских работников. Вся страна и вместе с ней гидростроители Саяно-Шушенской ГЭС поздравляют в этот праздничный день своих врачей, медицинских сестер, санитаров и желают им новых успехов в их благородном труде, охраняющем здоровье и жизнь советских людей!

В. АЛЕКСАНДРОВ.

Историческая газета

На верху страницы большими буквами начертано слово: «Искра». Слева от него шрифтом набрано «Российская социал-демократическая рабочая партия», справа — слова из ответа декабристов Пушкину: «Из искры возгорится пламя». Здесь же указаны данные: №1, декабрь 1900 года.

Следующему человеку достаточно даже беглого взгляда на столь необычный газетный лист с широко известным названием, чтобы не без причины удивиться: «Да это же самая настоящая ленинская «Искра»!

Совершенно верно. Только не оригинал, а копия общерусской политической газеты. Хранится она в кабинете политического просвещения парткома строительства Саяно-Шушенской ГЭС.

Подарил газету для общего пользования электросварщик механического цеха стройки Николай Федорович Зыков. В 1963 году по туристической путевке он ездил в Германскую Демократическую Республику. Как известно, в декабре 1900 года там, в Лейпциге, вышел первый номер «Искры», созданный героическими усилиями Владимира Ильича Ленина.

Немецкие товарищи поместили исторический номер и подарили газету советским друзьям. Долго хранил рабочий дорогую реликвию. А когда в прошлом году стал заниматься в школе основ марксизма - ленинизма, принес ее для знакомства всем слушателям. Получился большой зажигательный разговор о периоде создания Коммунистической партии.

Потом копия газеты стала переходить от пропагандиста к пропагандисту, явилась самым убедительным и доходчивым наглядным пособием при изучении коммунистами и беспартийными истории КПСС.

И. КУЛЕШОВ.

Официальный отдел

Совет ДСО „Труд" извещает,

что на спортивной площадке поселка Майна 21 июня в 19 часов состоится совещание представителей и капитанов дворовых команд. На этом совещании будет обсуждено Положение по проведению соревнований по: футболу, волейболу, баскетболу, шахматам;

что в среду, 24 июня в клубе «Енисей» состоится собрание спортивного актива строительства Саяно-Шушенской ГЭС. На 19 часов приглашаются все представители местных комитетов, физорги, комсомольские и спортивные активисты, все любители спорта. Будут обсуждены вопросы о Всесоюзной заочной спартакиаде молодых строителей.

ВЫШЕ УРОВЕНЬ ОРГАНИЗАТОРСКОЙ И МАССОВО-ПОЛИТИЧЕСКОЙ РАБОТЫ В КОЛЛЕКТИВЕ

В ПАРТОРГАНИЗАЦИИ СТРОИТЕЛЬСТВА САЯНО-ШУШЕНСКОЙ ГЭС.

9 и 10 июня состоялось очередное общее собрание парторганизации строительства Саяно-Шушенской ГЭС. На строительстве уже нет помещения, в котором мог бы разместиться хеворум парторганизации, поэтому оно проходило в два этапа по кускам.

На обсуждение коммунистам были вынесены вопросы: «О работе парторганизации по выполнению постановления бюро Обкома КПСС от 29 января 1970 года», «О ходе выполнения постановления Пленума ЦК КПСС» «О состоянии и мерах улучшения партийно-политической информации в свете решений Пленума ЦК КПСС», «О задачах парторганизации по выполнению постановления бюро обкома КПСС от 29 апреля 1970 года», «О ходе строительства жилья и объектов культурно-бытового назначения подрядными организациями».

Выступая с докладом по первому вопросу секретарь парткома т. Аазарев В. Н., рассказав о значении партийно-политической информации и ознакомив с постановлением бюро Обкома КПСС, сообщил коммунистам о том, что на строительстве накопился определенный положительный и определенный отрицательный опыт партийно-политической информации.

Так в парторганизации УОС сложилась практика довольно удачного изложения всех форм партийно-политической информации; здесь регулярно и по деловому проходят собрания партийной организации, работает ПДПС, ежедекадно выступают политинформаторы, регулярно — руководители УОС, поэтому всех задач по отсыпке котлована 1-ой очереди. Заслуживает одобрения эта работа и в коллективах ТЭЦ, РЭЭС, ОРП и дирекции.

Докладчик особо отметил хорошую работу политинформаторов Цикало Р. И., Иолтуховского В. И., Карасова А. И. и ряд других.

Однако, наряду с этим есть немало еще и таких фактов, когда рядом с хорошо поставленной партполитинформацией уживаются серьезные недостатки. Так, в коллективе СМУ-1 политинформаторы тт. Сохоненко Т. Р., Колесников В. В., выступив по материалам Международного Совещания коммунистических и рабочих партий, более не работают.

А в парторганизации МКД-5 вообще получился отрыв всей массово-политической работы от конкретных дел коллектива. Здесь регулярно проходят партийные и общие собрания, постоянно выступают политинформаторы, а состояние производственной дисциплины и особенно вопросы качества продукции приобрели крайнюю остроту.

Задача партийного комитета, партийных цеховых организаций стройки добиться устранения недостатков в большом и важном деле партийно-политической информации, всемерно способствовать ее действенности.

Начальник управления строительствва тов. Карякин А. И., ознакомив коммунистов с постановлением бюро обкома КПСС от 29 апреля 1970 г. «О ходе строительства жилья и объектов культбытового назначения подрядными организациями области» и от 3 июня 1970 г. «О руководстве парткома строительства работой предприятий торговли, общественного питания и бытового обслуживания населения», сосредоточил внимание на том, что в 1970 году предстоит ввести в эксплуатацию ряд объектов торговли и общественного питания, что требует постоянного внимания от парторганизаций, особенно по таким объектам, как ОРС и хлебозавод пос. Майна, в жилищном строительстве — вопросы качества.

В прениях по докладам на собрании выступили тт. Устинов И. Ф. — главный инженер дирекции строящейся ГЭС, Иолтуховский В. И. — электрик УОС, Юринский И. Г. — плотник УОС, Денисов В. Т. — начальник СМУ-2, Касперович О. И. — крановщик МКД-5, Бобрешов П. А. — шофер ГАТП-2, Чернов Е. П. — председатель ОПК, Иванов Н. П. — директор строящегося камнеобрабатывающего завода.

По обоим вопросам были приняты конкретные постановления.

С информацией о ходе выполнения ранее принятых решений, реализации критических замечаний коммунистов и о работе парткома на собрании выступила т. Ручкина В. А. — зам. секретаря парткома по идеологии.

Положение

о Всесоюзной заочной спартакиаде молодых строителей ударных комсомольских строек Саяно-Шушенской ГЭС

ЦЕЛИ И ЗАДАЧИ

Массовое вовлечение молодежи строительства в систематические занятия физической культурой и спортом.

Организационное укрепление коллективов физкультуры подразделений строительства, улучшение оздоровительной, физкультурно-массовой и спортивной работы.

Участие каждого юноши и девушки во всесоюзном экзамене по физической и военно-технической подготовке.

ВРЕМЯ, МЕСТО И УСЛОВИЯ ПРОВЕДЕНИЯ

Спартакиада проводится между укрупненными спортивными коллективами подразделений стройки.

Коллектив № 1 — СМУ-1, Управление строительства, ОПК, Типография, Дирекция камнеобрабатывающего завода.

Коллектив № 2 — СМУ-2, мраморный карьер, Абаканское ПРП, мостоотряд, ППЧ — пос. Черемушки.

Коллектив № 3 — УОС, Экспедиция № 7, ОРП, «Гидроспецстрой».

Коллектив № 4 — ГАТП-1, ГАТП-2, АТП, больница, детсады.

Коллектив № 5 — МКД-5, Богословский ЛПХ, СМП-146, МК-8, МК-61, школы пос. Означенное.

Коллектив №6 — УМ, ГЭМ, ГМ, лесоцех, мехцех, поссовет, ОРС, ВОХР.

Коллектив №7 — ЖКК, «Сантехмонтаж», связь, быткомбинат, школы пос. Майны, ППЧ, РЭЭС, ТЭЦ, Майнское ПОМ, кислородная, РСУ.

Коллективы, названные первыми, являются головными, отвечающие за выступление коллектиаа в целом.

Спартакиада проводится по 10 мужским и 5 женским видам спорта:

1. Волейбол — мужчины и женщины;
2. Баскетбол — мужчины и женщины;
3. Бадминтон — мужчины и женщины;
4. Настольный теннис — мужчины и женщины;
5. Стрельба — мужчины и женщины;
6. Легкая атлетика — мужчины и женщины (100 метров, 400, 800, 1500 метров, эстафета 4Х100, эстафета большая шведская 800Х400Х200Х100, метров, прыжки в высоту, длину, метание гранаты, ядро;
7. Городки — мужчины;
8. Шахматы — мужчины и женщины;
9. Футбол;
10. Водно-моторный спорт — мужчины.

Спартакиада проходит в два этапа:

Первый этап — спартакиада укрупненных коллективов. Проводится в полной программе с 5 июня по 25 июля.

Второй этап — финал спартакиады стройки. Проводится по полной программе с 1 июля по1 октября.

Первый и второй этапы проводятся на спортивных площадках Майны, Означенного, Черемушек.

Для проведения спартакиады головным коллективам поручается строительство малых спортивных комплексов.

Означенное. СМУ-1 строит площадку для бадминтона и городков в микрорайоне. МКД-5 — стрелковый тир, 2 волейбольные и баскетбольную площадки.

Майна. СМУ-1 — деревянное покрытие волейбольных и баскетбольной площадок, теннисный корт и площадка для бадминтона, РСУ — городошная площадка. ЖКК — беговая дорожка, яма для прыжков. ГЭМ — ограда.

Черемушки. УОС, СМУ-2 — две волейбольные, баскетбольная, городошная и площадка для бадминтона.

Футбольное поле и беговая дорожка в Майне — ГАТП-1, ГТП-2, УМ, СТМ.

УЧАСТНИКИ СОРЕВНОВАНИЯ

К соревнованиям допускаются рабочие, ИТР, служащие стройки любого возраста, но обязательно являющиеся членами ДСО «Труд».

Параллельно со взрослыми командами в финал спартакиады каждый укрупненный коллектив в соревнованиях: по волейболу, футболу, баскетболу, легкой атлетике и настольному теннису обязан выставить команду школьников по следующему закреплению.

УОС — от Енисея до ул. Пушкина, включая перекрестные улицы.

Автобазы — ул. Калинина, Горького, Пушкина, включая все перекрестные улицы.

ЖКК — ул. Ленина, Гагарина, Короленко, Некрасова, включая все перекрестные улицы.

УМ — ул. Чехова, Репина, Горная, Буровая.

В финале спартакиады каждому участнику разрешается выступать не более, чем в трех видах спартакиады, участие в большем количестве видов разрешается только ОРГ комитетом спартакиады персонально по каждому участнику. Все участники финала спартакиады должны пройти медосмотр и представить соответствующую заявку заверенную врачом.

Студенты строительных отрядов и проходящие практику допускаются до соревнования вне зачета.

ПРОГРАММА И ЗАЧЕТ

Финалы соревнования проводятся в следующие сроки:

1. Волейбол — с 4-го по 18-е июля.
2. Баскетбол — с 19-го по 26-е июля.
3. Бадминтон — с 1-го по 9-е августа. (1-2 августа — личное, 8-9 — командное)
4. Настольный теннис — 5-6 личное, 12-13 командное (сентябрь месяц).
5. Футбол — с 1 по 16 августа.
6. Городки — с 22 по 30 августа.
7. Легкая атлетика — 22, 23, 29, 30 августа.
8. Водномоторный спорт — 9 августа.
9. Стрельба — 8 августа.
10. Шахматы — с 5 по 26 сентября.

Кроме этого провести показательные соревнования по борьбе, боксу, штанге 8 и 9 августа в день физкультурника и строителя.

Торжественное закрытие спартакиады — 3 октября. За первое место в каждом виде программы команда получает 7 очков, за второе — 6 очков и т. д.

Система зачета по каждому виду будет определена отдельно в положении по этим видам спорта. Причисление очков, полученных в финале, к общей сумме будет производиться следующим образом: 1) за охват членством ДСО «Труд» в процентном отношении к количеству работающих (участие одного спортсмена в нескольких видах в зачет массовости не входит); 3) За шефство над дворовыми и уличными командами; 4) за строительство спортплощадок на участках, объектах, микрорайонах. Очки за эти 4 показателя начисляются так же как и в соревновании по видам спорта с коэффициентом — 2 за первый и II-й пункт, и с коэффициентом 1,5 — за III-й и IV-й пункт.

Коллектив, в котором во время проведения спартакиады больше всего спортсменов выполнило разрядные нормы, также к общему зачету добавляет очки, коэф. 1,5.

Команда укрупненного коллектива, занявшая 1-е место в общем зачете спартакиады награждается переходящим кубком, знаменем ДСО «Труд», грамотой объединенного постройкома стройки, премией 300 рублей на приобретение спортинвентаря.

Команда занявшая II-е место награждается вымпелом, грамотой, премией 150 руб.

Команда занявшая III-е место награждается вымпелом, грамотой и премией 100 руб.

Для проведения спартакиады создается ОРГ комитет под председательством гл. инженера строительства. Крат О. В.

Члены оргкомитета:

Директор строящейся ГЭС тов. ПОТЕМКИН Ю. Н.
Пред. объединенного постр. ЧЕРНОВ Е. П.
Секретарь комитета ВЛКСМ ТРЕКОЗОВ В. И.
Председатель ДСО «Труд» МАКСЮТЕНКО А. М.
И. О. нач-ка СМУ-1 АНДРЕЕВ В. В.
Нач-к СМУ-2 ДЕНИСОВ В. Т.
Нач-к УОСа ЕВГРАФОВ В. М.
Нач-к УМ ШАЛГУНОВ П. А.
Нач-к ГАТП-1 ДЕНИСКИН М. В.
Нач-к ЖКК ПРИМЕНКО А. Г.
Нач-к ГАТП-2 КАУЛИНЬ Л. Д.

Ответственность за проведение спартакиады возлагается на руководителей головных организаций председателей МК, секретарей комсомольских организаций и физоргов.

От Совета ДСО «Труд» ответственные за проведение спартакиады на 1-м и 2-м этапах:

Первый коллектив — АРЫШТАЕВ П. И.
Второй коллектив — КУЧЕЛАЕВ Н. С.
Третий коллектив — ПОЧТОВ П. М.
Четвертый коллектив — ГНЕЗДИЛОВ В. Г.
Пятый коллектив — МАКСЮТЕНКО А. М.
Шестой коллектив — ПЕЧЕНИН В. А.
Седьмой коллектив — ФЕТИСОВ В. А.

ДСО «Труд» не позднее 26-го июня разработать и разослать положение по отдельным видам спорта.

Ответственным за проведение спартакиад коллективов не позднее 26-го июня разработать Положение о спартакиаде.

О. КРАТ, главный инженер строительства Саяно-Шушенской ГЭС.
Е. ЧЕРНОВ, председатель ОПК.
В. ТРЕКОЗОВ, секретарь комитета ВЛКСМ.
А. МАКСЮТЕНКО, председатель ДСО «Труд».

—Всегда готовы!— отвечают „соколята"

...Над березовой рощей на берегу Енисея, над Саянами, тесно сомкнувшимися вокруг, звучит сигнал горниста: «Становись, становись!» И ребята с красными галстуками на груди быстро занимают свои места в отрядном строю. Вот «Звездочка» — отряд самых маленьких, вот «Чайка», «Пчелка», «Орленок», «Буревестник», «Турист» — все готовы к построению на торжественную линейку, посвященную открытию пионерского сезона 1970 года в лагере «Сокол».

Около 250 мальчишек и девчонок, папы и мамы которых строят Саяно-Шушенскую ГЭС, трудятся на предприятиях Абакана и Усть-Абакана, съехались в тей. Зрители горячо аплодируют и народным песням, и смешным сценкам, и стихотворениям: особенно им понравились выступления Вали Кулешовой (стихотворение «Рассказ танкиста»), Саши Бурилина (песня «Дорога»), Тамары Сулстановой и Ларисы Комковой (венгерский танец).

...Официальные гости и вместе с ними папы и мамы прощаются с ребятами. Торжественное открытие лагеря состоялось. Скоро прозвучит сигнал на обед: «Бери ложку, бери бак, неси ложки, топай так!» Это значит — нужно чисто вымыть руки, ведь гигиена в лагере является законом. За чистотой обязательно проследят и дежурные, и пионервожатые...

А пионервожатые в этом году у «соколят» отличные. Все они — студенты Абаканского педагогического института. Много занимательных дел и интересных походов планируют они провести с ребятами: «День рождения Дюймовочки», конкурс на лучший букет, праздник песни, День Нептуна, октябрятский день, торжественную линейку, посвященную В. И. Ленину, встречу с передовиками строительства Саяно-Шушенской ГЭС, спартакиаду, военную игру «Зарница»... Все трудно перечислить!

Лев Носов — вожатый отряда № 7, студент 3-го курса биолого-химического факультета и его соратница Тамара Берсенева очень довольны предстоящей увлекательной работой с детьми гидростроителей, саянскими «соколятами».

— Обязательно постараемся организовать для ребят интересные походы в лес, на Карловский «остров», привить любовь к спорту, помочь каждого из них закалить за летний сезон и сохранить ряд бодрости, энергии, здоровья!

В. БАЛАГУРОВ.

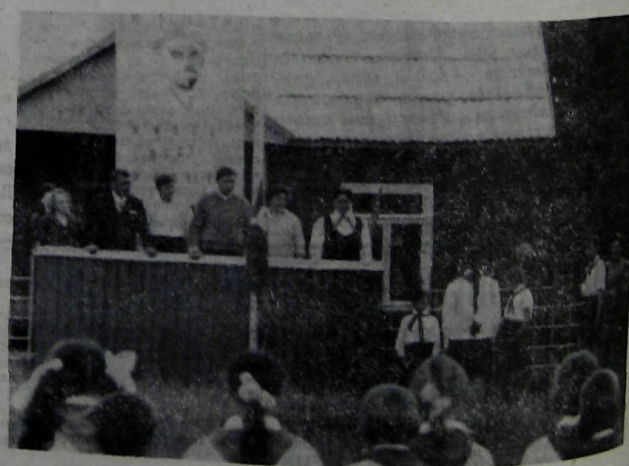

Заказ № 298. Адрес редакции: п. Майна, управление строительства, тел. 2-65, 4-37. тип.«Огни Саян» краевого управления печати.

Редактор В. Кармацкий

Тираж 1124.